

บทที่ ๑ บทนำ

๑.๑ กล่าวสรุปโดยย่อเกี่ยวกับที่มาของ “วิสัยทัศน์”

รัฐธรรมนูญแห่งราชอาณาจักรไทย พุทธศักราช ๒๕๖๐ มาตรา ๕๔ รัฐต้องดำเนินการให้เด็กทุกคนได้รับการศึกษาเป็นเวลาสิบสองปี ตั้งแต่ก่อนวัยเรียนจนจบการศึกษาภาคบังคับอย่างมีคุณภาพโดยไม่เก็บค่าใช้จ่าย

รัฐต้องดำเนินการให้เด็กเล็กได้รับการดูแลและพัฒนา ก่อนเข้ารับการศึกษาตามวรรคหนึ่งเพื่อพัฒนาร่างกาย จิตใจ วินัย อารมณ์ สังคม และสติปัญญาให้สมกับวัย โดยส่งเสริมและสนับสนุนให้องค์กรปกครองส่วนท้องถิ่นและภาคเอกชนเข้ามีส่วนร่วมในการดำเนินการด้วย การจัดการศึกษาระดับก่อนประถมศึกษาเป็นบริการทางการศึกษาขั้นต้นที่รัฐมุ่งจัดให้ประชาชนในวัยแรกของชีวิต เพื่อเตรียมความพร้อมก่อนเข้าเรียนชั้นประถมศึกษาและเป็นการวางรากฐานของการดำเนินชีวิตในสังคมต่อไป การศึกษาระดับนี้นับว่าจะมีความสำคัญเพิ่มมากขึ้น ทั้งต่อตัวเด็ก และครอบครัว โดยเฉพาะในการที่ประเทศกำลังเปลี่ยนแปลงอย่างรวดเร็วในทุกด้าน ซึ่งมีผลกระทบต่อวิถีชีวิตของคนในสังคมมากยิ่งขึ้น ดังนั้น ความจำเป็นในการเตรียมประชาชนเพื่อรองรับการพัฒนาประเทศ จึงเป็นสิ่งจำเป็นที่ต้องเร่งดำเนินการ และจำเป็นอย่างยิ่งที่ต้องมีการเตรียมตั้งแต่ระดับปฐมวัย เพื่อให้เด็กและเยาวชนเหล่านั้น ได้มีโอกาสเติบโตเป็นผู้ใหญ่ที่มีศักยภาพและเป็นกำลังที่สำคัญในการพัฒนาประเทศต่อไป สอดคล้องกับยุทธศาสตร์ชาติ ๒๐ ปี (พ.ศ. ๒๕๖๑ - ๒๕๘๐) ด้านการพัฒนาและเสริมสร้างศักยภาพทรัพยากรมนุษย์

จากความสำคัญของการเตรียมประชาชนดังกล่าว ทำให้ปัจจุบันการจัดการศึกษาระดับก่อนประถมศึกษา เป็นสิ่งจำเป็นสำหรับเด็กทุกคน เพราะเป็นการเตรียมตัวในระดับต้นของชีวิตก่อนที่จะเข้าเรียนในระดับประถมศึกษา การศึกษาระดับนี้มุ่งจัดให้เด็กวัย ๓ - ๕ ปี ซึ่งเป็นวัยที่สำคัญในการวางรากฐานของชีวิต เพราะเป็นช่วงที่มีการพัฒนาการอย่างรวดเร็วทั้งทางร่างกาย จิตใจ อารมณ์ สังคม และสติปัญญา ตลอดจนบุคลิกภาพอันเป็นพัฒนาการต่อเนื่องมาจากวัยทารก ดังนั้น เด็กวัย ๓ - ๕ ปี จึงควรได้รับการเตรียมความพร้อมในทุกด้านของการพัฒนาการและให้ไปอย่างถูกต้องตามทิศทางและต่อเนื่องเพื่อเป็นพื้นฐานสำคัญต่อไปในอนาคต อบต.นาเลียง ในฐานะองค์กรปกครองส่วนท้องถิ่น มีอำนาจหน้าที่ตามรัฐธรรมนูญแห่งราชอาณาจักรไทย พุทธศักราช ๒๕๕๐ มาตรา ๔๘ วรรคหนึ่งบัญญัติสิทธิของประชาชนมีสิทธิเสมอภาคกันในการรับการศึกษา ไม่น้อยกว่าสิบสองปีที่รัฐจะต้องจัดให้ อย่างทั่วถึงและมีคุณภาพ โดยไม่เก็บค่าใช้จ่ายและให้องค์กรปกครองส่วนท้องถิ่นมีสิทธิที่จะจัดการศึกษาอบรม และฝึกอบรมการเรียนรู้ด้วยตนเองและการเรียนรู้ตลอดชีวิต ตามความเหมาะสมและความต้องการภายในท้องถิ่น องค์กรบริหารส่วนตำบลนาเลียงในฐานะหน่วยงานที่มีอำนาจและหน้าที่ในการจัดระบบการบริการสาธารณะเพื่อประโยชน์ของประชาชนในท้องถิ่นของตนเอง จึงได้จัดทำแผนพัฒนาการศึกษาห้าปี (พ.ศ.๒๕๖๖ - ๒๕๗๐) ขึ้น โดยจัดทำภายใต้กรอบแห่งบทบัญญัติของรัฐธรรมนูญแห่งราชอาณาจักรไทย พุทธศักราช ๒๕๕๐ และกฎหมายอื่นๆ ที่เกี่ยวข้อง รวมทั้งพระราชบัญญัติการศึกษาแห่งชาติ พ.ศ. ๒๕๔๒ ฉบับแก้ไขเพิ่มเติมถึง (ฉบับที่ ๓) พ.ศ. ๒๕๕๓ รวมทั้งให้

สอดคล้องกับกรอบยุทธศาสตร์ระดับจังหวัด และสอดคล้องกับแผนยุทธศาสตร์ และแผนพัฒนาห้าปีของ องค์การบริหารส่วนตำบลนาเลียง (พ.ศ.๒๕๖๖ - ๒๕๗๐)

จึงมีหน้าที่หลักประการหนึ่งคือ การจัดการศึกษาให้กับประชาชนในท้องถิ่น อย่างต่อเนื่องทุกระดับ ทั้ง ได้เล็งเห็นความสำคัญของการศึกษาระดับปฐมวัย จึงได้จัดตั้งศูนย์พัฒนาเด็กเล็กขึ้น เพื่อรับเลี้ยงดูเด็กเล็กอายุ ๒ - ๕ ปี โดยกำหนดแนวทางการจัดการศึกษาในลักษณะของการอบรมเลี้ยงดู และพัฒนาความพร้อมของเด็ก ทั้งทางร่างกาย อารมณ์ จิตใจ สังคม และสติปัญญา ซึ่งในปัจจุบัน ศูนย์พัฒนาเด็กเล็กบ้านนาอุดม ได้รับเลี้ยงดูเด็ก อายุ ๒ - ๕ ปี จำนวน ๒ ห้องเรียน

ศูนย์พัฒนาเด็กเล็กบ้านนาอุดม ได้จัดทำแผนการศึกษา (พ.ศ.๒๕๖๖ - ๒๕๗๐) ขึ้น เพื่อเป็นกรอบในการดำเนินการของศูนย์พัฒนาเด็กเล็ก แสดงถึงทิศทางการจัดการศึกษาขององค์กรปกครองส่วนท้องถิ่น ซึ่งจะต้องสอดคล้องกับปัญหาและความต้องการของประชาชน และมีทิศทางสอดคล้องกับยุทธศาสตร์ชาติ ๒๐ ปี แผนพัฒนาการศึกษาของชาติ และแผนพัฒนาเศรษฐกิจและสังคมแห่งชาติ

การจัดทำแผนพัฒนาการศึกษา ของศูนย์พัฒนาเด็กเล็กบ้านนาอุดม จัดทำโดยการนำแผนพัฒนาการศึกษาสี่ปี (พ.ศ. ๒๕๖๑ - ๒๕๖๔) ของสถานศึกษา มาปรับปรุงเป็นร่างแผนพัฒนาการศึกษา โดยกำหนด ระยะเวลาให้สอดคล้องกับระยะเวลาของแผนพัฒนาขององค์กรปกครองส่วนท้องถิ่นต้นสังกัด จากนั้นดำเนินการ ดังต่อไปนี้

ขั้นตอนที่ ๑ เก็บรวบรวมข้อมูลเพื่อใช้ในการจัดทำแผนพัฒนาการศึกษาของสถานศึกษา ดังนี้

๑) ข้อมูลจากล่างขึ้นบน (Bottom-up) ได้แก่

(๑) ปัญหาที่สถานศึกษาต้องแก้ไข เช่น ผลการประเมินคุณภาพภายใน ผลการประเมินคุณภาพภายนอก สมศ. ที่สถานศึกษาจะต้องเร่งพัฒนาให้ได้มาตรฐานตามเกณฑ์ที่กำหนด ปัญหา พฤติกรรมนักเรียน ปัญหาพฤติกรรมครู ปัญหาการขาดครู ปัญหาคุณภาพของครู ปัญหาการพัฒนาครู ปัญหา สภาพแวดล้อมของสถานศึกษาทั้งภายในและภายนอก ปัญหาถนนภายในสถานศึกษาชำรุด ปัญหาสนามกีฬาชำรุด ปัญหาสื่อ/อุปกรณ์การเรียนการสอนหรือครุภัณฑ์ทางการศึกษาชำรุด ปัญหาค่าน้ำประปา ค่าไฟฟ้า ค่า โทรศัพท์ ปัญหาความสัมพันธ์ระหว่างสถานศึกษากับผู้ปกครอง ปัญหาการบริหารงานของสถานศึกษา เป็นต้น

(๒) ความต้องการของสถานศึกษา เช่น ครู สื่อ/วัสดุ/อุปกรณ์การเรียนการสอน สนามกีฬา ต่างๆ (สนามฟุตบอล สนามบาสเกตบอล สนามวอลเลย์บอล ฯลฯ) เครื่องคอมพิวเตอร์ เป็นต้น

(๓) ปัญหาและความต้องการของผู้มีส่วนได้ส่วนเสียของสถานศึกษา ได้แก่ ผู้เรียน พ่อ แม่ ผู้ปกครอง ครู หัวหน้าสถานศึกษาศูนย์พัฒนาเด็กเล็ก คณะกรรมการบริหารศูนย์พัฒนาเด็กเล็ก และชุมชน

๒) ข้อมูลจากบนลงล่าง (Top-down) ได้แก่

(๑) สาระการเรียนรู้และประสบการณ์สำคัญ ตามหลักสูตรการศึกษาปฐมวัย พ.ศ.๒๕๖๐

(๒) มาตรฐานการศึกษาของสถานศึกษา

(๓) กรอบการประเมินภายนอกของ สำนักงานรับรองมาตรฐานและประเมินคุณภาพ

การศึกษา (สมศ.)

(๔) มาตรฐานการศึกษาชาติ

(๕) นโยบายและทิศทางการพัฒนาประเทศ นโยบายและทิศทางการพัฒนากลุ่มจังหวัด จังหวัดและอำเภอ นโยบายและทิศทางการพัฒนาท้องถิ่น นโยบายการพัฒนาการศึกษาของชาติ นโยบาย

เกี่ยวกับการศึกษาของรัฐบาล กระทรวงมหาดไทย กรมส่งเสริมการปกครอง นโยบายการพัฒนาการศึกษาตาม แผนพัฒนาการศึกษาท้องถิ่น จังหวัด อำเภอ และองค์กรปกครองส่วนท้องถิ่นต้นสังกัด และนโยบายอื่นๆ ที่เกี่ยวข้อง

ขั้นตอนที่ ๒ สถานศึกษาทำการวิเคราะห์ข้อมูลเชิงคุณภาพ เพื่อกำหนดร่างวิสัยทัศน์ พันธกิจ ประเด็นยุทธศาสตร์ เป้าประสงค์ ตัวชี้วัด ค่าเป้าหมาย และกลยุทธ์ ที่ตั้งอยู่บนพื้นฐานของข้อมูลที่เก็บรวบรวมมาได้

ขั้นตอนที่ ๓ สถานศึกษา ทำการวิเคราะห์จุดแข็ง จุดอ่อน โอกาส และอุปสรรค (SWOT Analysis)

หลังจากที่ได้ร่างวิสัยทัศน์ พันธกิจ ประเด็นยุทธศาสตร์ เป้าประสงค์ ตัวชี้วัด ค่าเป้าหมาย และกลยุทธ์ ในขั้นตอนที่ ๒ แล้ว จะต้องทำการศึกษาความเป็นไปได้ (Feasibility Study) โดยใช้เทคนิคการวิเคราะห์จุดแข็ง จุดอ่อน โอกาส และอุปสรรค (SWOT Analysis) เพื่อนำผลการวิเคราะห์ดังกล่าวไปกำหนด วิสัยทัศน์ พันธกิจ ประเด็นยุทธศาสตร์ เป้าประสงค์ ตัวชี้วัด ค่าเป้าหมาย และกลยุทธ์ที่มีความเป็นไปได้ในการ บรรลุถึง

ในการจัดทำแผนพัฒนาการศึกษา (พ.ศ.๒๕๖๖ – ๒๕๗๐) โดยการนำแผนพัฒนาการศึกษา สี่ปี (พ.ศ. ๒๕๖๑ - ๒๕๖๔) มาปรับปรุงเป็นร่างแผนพัฒนาการศึกษา แล้วกำหนดช่วงเวลาให้สอดคล้องกับช่วงเวลาของแผนพัฒนาขององค์กรปกครองส่วนท้องถิ่นต้นสังกัด ของศูนย์พัฒนาเด็กเล็กบ้านนาอุดม ทำการ เก็บรวบรวมข้อมูลเพิ่มเติม วิเคราะห์ข้อมูลเชิงคุณภาพ แล้วทำการวิเคราะห์จุดแข็ง จุดอ่อน โอกาส และอุปสรรค (SWOT Analysis)

สรุปเป็นแผนผังความเชื่อมโยงของวิสัยทัศน์ พันธกิจ ประเด็นยุทธศาสตร์ และกลยุทธ์ที่มีความเป็นไปได้ในการบรรลุถึง ได้ดังนี้

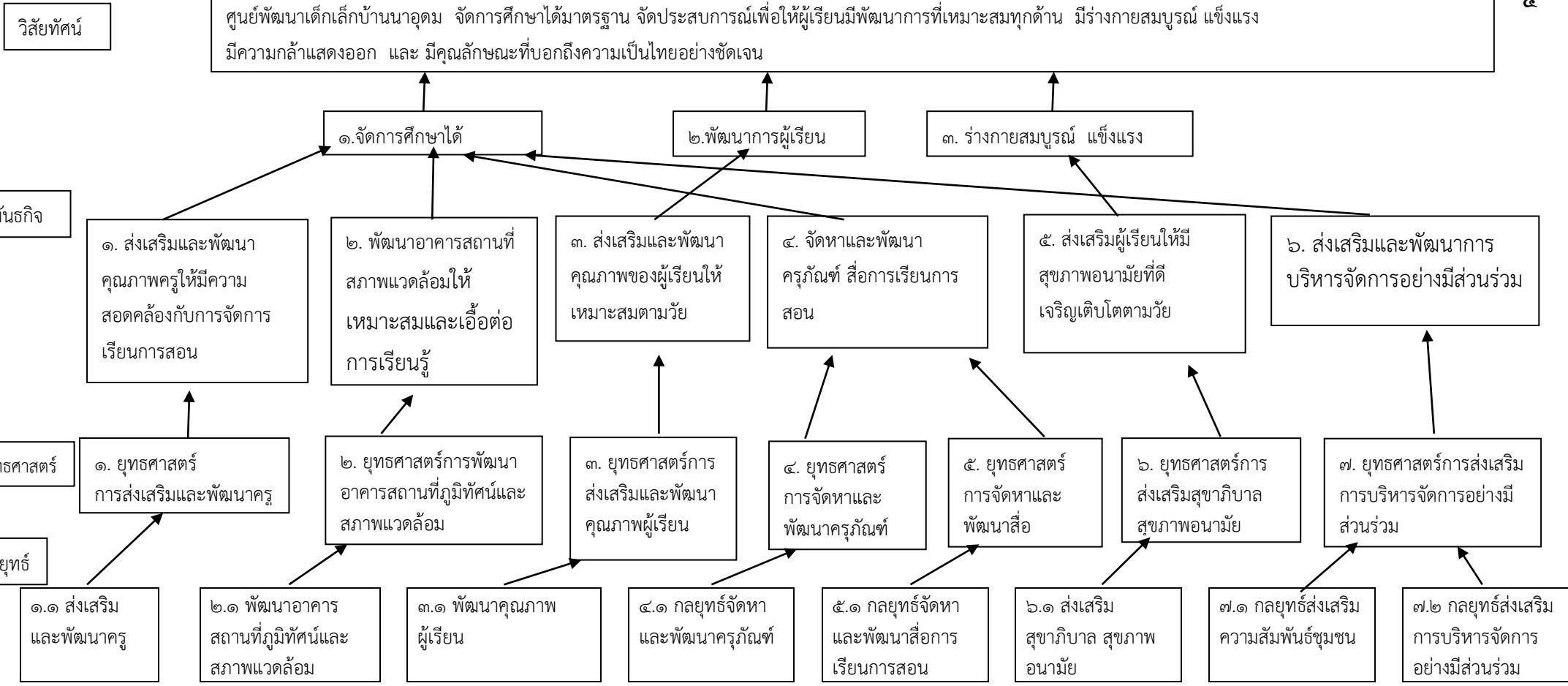

๑.๒ วิสัยทัศน์

เตรียมความพร้อม ส่งเสริมคุณธรรม จริยธรรม ประหยัดอดออม

๑.๓ มาตรฐานการศึกษา

ศูนย์พัฒนาเด็กเล็กบ้านนาอุดม ได้นำมาตรฐานสถานพัฒนาเด็กปฐมวัยแห่งชาติ มากำหนดเป็น มาตรฐานการศึกษาของสถานศึกษา โดยศูนย์พัฒนาเด็กเล็กบ้านนาอุดม ได้กำหนดมาตรฐานการศึกษาของ สถานศึกษาและค่าเป้าหมาย ดังนี้

มาตรฐานสถานพัฒนาเด็กปฐมวัยแห่งชาติ
แนบท้ายประกาศศูนย์พัฒนาเด็กเล็กบ้านนาอุดม
เรื่อง ให้ใช้มาตรฐานสถานพัฒนาเด็กปฐมวัยแห่งชาติ เป็นมาตรฐานในการประกันคุณภาพการศึกษา
ภายในศูนย์พัฒนาเด็กเล็กบ้านนาอุดม
ฉบับลงวันที่

มาตรฐานสถานพัฒนาเด็กปฐมวัยแห่งชาติ ประกอบด้วยมาตรฐาน ๓ ด้าน ได้แก่

- มาตรฐานด้านที่ ๑ การบริหารจัดการ
จำนวน ๕ ตัวบ่งชี้/ ๒๖ ข้อ
- มาตรฐานด้านที่ ๒ กระบวนการดูแลจัดประสบการณ์ เรียนรู้ และเล่น
จำนวน ๕ ตัวบ่งชี้/ ๒๐ ข้อ
- มาตรฐานด้านที่ ๓ คุณภาพเด็กปฐมวัย
 - ๓ ก แรกเกิด ถึง ๒ ปี (๒ ปี ๑๑ เดือน ๒๙ วัน) จำนวน ๒ ตัวบ่งชี้/ ๗ ข้อ
 - ๓ ข ๓ ปี ถึง ๖ ปี (ก่อนเข้าเรียนชั้นประถมศึกษาปีที่ ๑) จำนวน ๗ ตัวบ่งชี้/ ๒๒ ข้อ

สาระของมาตรฐานแต่ละด้าน มีดังนี้

มาตรฐานด้านที่ ๑ การบริหารจัดการสถานพัฒนาเด็กปฐมวัย

ตัวบ่งชี้ที่ ๑.๑ การบริหารจัดการอย่างเป็นระบบ

ตัวบ่งชี้ย่อย

- ๑.๑.๑ บริหารจัดการสถานพัฒนาเด็กปฐมวัยอย่างเป็นระบบ
- ๑.๑.๒ บริหารหลักสูตรสถานพัฒนาเด็กปฐมวัย
- ๑.๑.๓ บริหารจัดการข้อมูลอย่างเป็นระบบ

ตัวบ่งชี้ที่ ๑.๒ การบริหารจัดการบุคลากรทุกประเภทตามหน่วยงานที่สังกัด

ตัวบ่งชี้ย่อย

- ๑.๒.๑ บริหารจัดการบุคลากรอย่างเป็นระบบ
- ๑.๒.๒ ผู้บริหารสถานพัฒนาเด็กปฐมวัย/หัวหน้าระดับปฐมวัย/ผู้ดำเนินกิจการ มีคุณวุฒิ/คุณสมบัติเหมาะสม และบริหารงานอย่างมีประสิทธิภาพ
- ๑.๒.๓ ครู/ผู้ดูแลเด็กที่ทำหน้าที่หลักในการดูแลและพัฒนาเด็กปฐมวัย มีวุฒิการศึกษา/คุณสมบัติเหมาะสม
- ๑.๒.๔ บริหารบุคลากรจัดอัตราส่วนของครู/ผู้ดูแลเด็กอย่างเหมาะสมพอเพียงต่อจำนวนเด็กในแต่ละกลุ่มอายุ

เด็ก (อายุ)	อัตราส่วนครู/ผู้ดูแล : เด็ก(คน)	จำนวนเด็กในกลุ่มกิจกรรม
ต่ำกว่า ๑ ปี	๑ : ๓	กลุ่มละไม่เกิน ๖ คน
ต่ำกว่า ๒ ปี	๑ : ๕	กลุ่มละไม่เกิน ๑๐ คน
ต่ำกว่า ๓ ปี	๑ : ๑๐	กลุ่มละไม่เกิน ๒๐ คน
๓ ปี - ก่อนเข้า ป.๑	๑ : ๑๕	กลุ่มละไม่เกิน ๓๐ คน

ตัวบ่งชี้ที่ ๑.๓ การบริหารจัดการสภาพแวดล้อมเพื่อความปลอดภัย

ตัวบ่งชี้ย่อย

- ๑.๓.๑ บริหารจัดการด้านสภาพแวดล้อมเพื่อความปลอดภัยอย่างเป็นระบบ
- ๑.๓.๒ โครงสร้างและตัวอาคารมั่นคง ตั้งอยู่ในบริเวณและสภาพแวดล้อมที่ปลอดภัย
- ๑.๓.๓ จัดการความปลอดภัยของพื้นที่เล่น/สนามเด็กเล่น และสภาพแวดล้อมภายนอกอาคาร
- ๑.๓.๔ จัดการสภาพแวดล้อมภายในอาคาร ครุภัณฑ์ อุปกรณ์ เครื่องใช้ให้ปลอดภัย เหมาะสมกับการใช้งานและเพียงพอ
- ๑.๓.๕ จัดให้มีของเล่นที่ปลอดภัยได้มาตรฐาน มีจำนวนเพียงพอ สะอาด เหมาะสมกับระดับพัฒนาการของเด็ก
- ๑.๓.๖ ส่งเสริมให้เด็กปฐมวัยเดินทางอย่างปลอดภัย
- ๑.๓.๗ จัดให้มีระบบป้องกันภัยจากบุคคลทั้งภายในและภายนอกสถานพัฒนาเด็กปฐมวัย
- ๑.๓.๘ จัดให้มีระบบรับเหตุฉุกเฉิน ป้องกันอัคคีภัย/ภัยพิบัติตามความเสี่ยงของพื้นที่

ตัวบ่งชี้ที่ ๑.๔ การจัดการเพื่อส่งเสริมสุขภาพและการเรียนรู้

ตัวบ่งชี้ย่อย

- ๑.๔.๑ มีการจัดการเพื่อส่งเสริมสุขภาพ เฝ้าระวังการเจริญเติบโต ของเด็ก และดูแลการเจ็บป่วยเบื้องต้น
- ๑.๔.๒ มีแผนและดำเนินการตรวจสอบสุขอนามัยประจำวัน ตรวจสอบสุขภาพประจำปี และ

ป้องกันควบคุมโรคติดต่อ

- ๑.๔.๓ อาคารต้องมีพื้นที่ใช้สอยเป็นสัดส่วนตามกิจวัตรประจำวันของเด็กที่เหมาะสมตามช่วงวัย และการใช้ประโยชน์
- ๑.๔.๔ จัดให้มีพื้นที่/มุมประสบการณ์ และแหล่งเรียนรู้ในห้องเรียนและนอกห้องเรียน
- ๑.๔.๕ จัดบริเวณห้องน้ำ ห้องส้วม ที่แปร่งพื้น/ล้างมือให้เพียงพอ สะอาด ปลอดภัย และเหมาะสมกับการใช้งานของเด็ก
- ๑.๔.๖ จัดการระบบสุขาภิบาลที่มีประสิทธิภาพ ครอบคลุมสถานที่ปรุง ประกอบอาหาร น้ำดื่ม น้ำใช้ กาจัดขยะ สิ่งปฏิกูล และพาหะนำโรค
- ๑.๔.๗ จัดอุปกรณ์ภาชนะและเครื่องใช้ส่วนตัวให้เพียงพอกับการใช้งานของเด็กทุกคนและดูแลความสะอาดและปลอดภัยอย่างสม่ำเสมอ

ตัวบ่งชี้ที่ ๑.๕ การส่งเสริมการมีส่วนร่วมของครอบครัวและชุมชน

ตัวบ่งชี้ย่อย

- ๑.๕.๑ มีการสื่อสารเพื่อสร้างความสัมพันธ์และความเข้าใจอันดีระหว่างพ่อแม่/ผู้ปกครองกับสถานพัฒนาเด็กปฐมวัยเกี่ยวกับตัวเด็กและการดำเนินงานของสถานพัฒนาเด็กปฐมวัย
- ๑.๕.๒ การจัดกิจกรรมที่พ่อแม่/ผู้ปกครอง/ครอบครัว และชุมชน มีส่วนร่วม
- ๑.๕.๓ ดำเนินงานให้สถานพัฒนาเด็กปฐมวัยเป็นแหล่งเรียนรู้แก่ชุมชนในเรื่องการพัฒนาเด็กปฐมวัย
- ๑.๕.๔ มีคณะกรรมการสถานพัฒนาเด็กปฐมวัย

มาตรฐานด้านที่ ๒ ครู/ผู้ดูแลเด็กให้การดูแล และจัดประสบการณ์การเรียนรู้และการเล่นเพื่อพัฒนาเด็กปฐมวัย

ตัวบ่งชี้ที่ ๒.๑ การดูแลและพัฒนาเด็กอย่างรอบด้าน

ตัวบ่งชี้ย่อย

- ๒.๑.๑ มีแผนการจัดประสบการณ์การเรียนรู้ที่สอดคล้องกับหลักสูตรการศึกษาปฐมวัย มีการดำเนินงานและประเมินผล
- ๒.๑.๒ จัดพื้นที่/มุมประสบการณ์การเรียนรู้และการเล่นที่เหมาะสมอย่างหลากหลาย
- ๒.๑.๓ จัดกิจกรรมส่งเสริมพัฒนาการทุกด้านอย่างบูรณาการตามธรรมชาติของเด็กที่เรียนรู้ด้วยประสาทสัมผัส ลงมือทำ ปฏิสัมพันธ์ และการเล่น
- ๒.๑.๔ เลือกใช้สื่อ/อุปกรณ์ เทคโนโลยี เครื่องเล่นและจัดสภาพแวดล้อมภายใน-ภายนอก แหล่งเรียนรู้ ที่เพียงพอ เหมาะสม ปลอดภัย
- ๒.๑.๕ เฝ้าระวังติดตามพัฒนาการเด็กรายบุคคลเป็นระยะ เพื่อใช้ผลในการจัดกิจกรรมพัฒนาเด็กทุกคนให้เต็มตามศักยภาพ

ตัวบ่งชี้ที่ ๒.๒ การส่งเสริมพัฒนาการด้านร่างกายและดูแลสุขภาพ

ตัวบ่งชี้ย่อย

- ๒.๒.๑ ให้เด็กอายุ ๖ เดือนขึ้นไป รับประทานอาหารที่ครบถ้วนในปริมาณที่เพียงพอ และส่งเสริมพฤติกรรมการกินที่เหมาะสม
- ๒.๒.๒ จัดกิจกรรมให้เด็กได้ลงมือปฏิบัติอย่างถูกต้องเหมาะสมในการดูแล สุขภาพ ความปลอดภัยในชีวิตประจำวัน
- ๒.๒.๓ ตรวจสอบสุขภาพอนามัยของเด็กประจำวัน ความสะอาดของร่างกาย ฟันและช่องปาก เพื่อคัดกรองโรคและการบาดเจ็บ
- ๒.๒.๔ เผื่อระวังติดตามการเจริญเติบโตของเด็กเป็นรายบุคคล บันทึกผลภาวะโภชนาการอย่างต่อเนื่อง
- ๒.๒.๕ จัดให้มีการตรวจสุขภาพร่างกาย ฟันและช่องปาก สายตา หู ตามกำหนด

ตัวบ่งชี้ที่ ๒.๓ การส่งเสริมพัฒนาการด้านสติปัญญา ภาษาและการสื่อสาร

ตัวบ่งชี้ย่อย

- ๒.๓.๑ จัดกิจกรรมส่งเสริมให้เด็กได้สังเกต สัมผัส ลองทำ คิดตั้งคำถาม สืบเสาะหาความรู้ แก้ปัญหา จินตนาการ คิดสร้างสรรค์ โดยยอมรับความคิดและผลงานที่แตกต่างของเด็ก
- ๒.๓.๒ จัดกิจกรรมและประสบการณ์ทางภาษาที่มีความหมายต่อเด็ก เพื่อการสื่อสาร อย่างหลากหลาย ฟีกฟัง พูด ถาม ตอบ เล่าและสนทนาตามลำดับขั้นตอนพัฒนาการ
- ๒.๓.๓ จัดกิจกรรมปลูกฝังให้เด็กมีนิสัยรักการอ่านให้เด็กมีทักษะการดูภาพ ฟังเรื่องราว พูด เล่า อ่าน วาด/เขียน เบื้องต้น ตามลำดับพัฒนาการ โดยครู/ ผู้ดูแลเด็ก เป็นตัวอย่างของการพูด และการอ่านที่ถูกต้อง
- ๒.๓.๔ จัดให้เด็กมีประสบการณ์เรียนรู้เกี่ยวกับตัวเด็ก บุคคล สิ่งต่างๆ สถานที่ และธรรมชาติรอบตัวด้วยวิธีการที่เหมาะสมกับวัยและพัฒนาการ
- ๒.๓.๕ จัดกิจกรรมและประสบการณ์ด้านคณิตศาสตร์และวิทยาศาสตร์เบื้องต้นตามวัย โดยเด็กเรียนรู้ผ่านประสาทสัมผัส และลงมือปฏิบัติด้วยตนเอง

ตัวบ่งชี้ที่ ๒.๔ การส่งเสริมพัฒนาการด้านอารมณ์ จิตใจ-สังคม ปลูกฝังคุณธรรมและความเป็น

พลเมืองดี

ตัวบ่งชี้ย่อย

- ๒.๔.๑ สร้างความสัมพันธ์ที่ดีและมั่นคง ระหว่างผู้ใหญ่กับเด็ก จัดกิจกรรมสร้างเสริม ความสัมพันธ์ที่ดีระหว่างเด็กกับเด็ก และการแก้ไขข้อขัดแย้งอย่างสร้างสรรค์
- ๒.๔.๒ จัดกิจกรรมส่งเสริมให้เด็กมีความสุข แจ่มใส ร่าเริง ได้แสดงออกด้านอารมณ์ ความรู้สึกที่ดีต่อตนเอง โดยผ่านการเคลื่อนไหวร่างกาย ศิลปะ ดนตรี ตามความสนใจ และถนัด
- ๒.๔.๓ จัดกิจกรรมและประสบการณ์ ปลูกฝังคุณธรรมให้เด็กใฝ่ดี มีวินัย ซื่อสัตย์ รู้จักสิทธิ

และหน้าที่รับผิดชอบของพลเมืองดี รักครอบครัว โรงเรียน ชุมชนและประเทศชาติ
ด้วยวิธีที่เหมาะสมกับวัย และพัฒนาการ

ตัวบ่งชี้ที่ ๒.๕ การส่งเสริมเด็กในระยะเปลี่ยนผ่านให้ปรับตัวสู่การเชื่อมต่อในขั้นถัดไป

ตัวบ่งชี้ย่อย

๒.๕.๑ จัดกิจกรรมกับผู้ปกครองให้เตรียมเด็กก่อนจากบ้านเข้าสู่สถานพัฒนาเด็กปฐมวัย/
โรงเรียน และจัดกิจกรรมช่วงปฐมนิเทศให้เด็กค่อยปรับตัวในบรรยากาศที่เป็นมิตร

๒.๕.๒ จัดกิจกรรมส่งเสริมการปรับตัวก่อนเข้ารับการศึกษาในระดับที่สูงขึ้นแต่ละชั้น จนถึง
การเป็นผู้เรียนระดับชั้นประถมศึกษาปีที่ ๑

มาตรฐานด้านที่ ๓ คุณภาพของเด็กปฐมวัย

- **สำหรับเด็กแรกเกิด - อายุ ๒ ปี (๒ ปี ๑๑ เดือน ๒๙ วัน)**

ตัวบ่งชี้ที่ ๓.๑ ก เด็กมีการเจริญเติบโตสมวัย

ตัวบ่งชี้ย่อย

๓.๑.๑ ก เด็กมีน้ำหนักตัวเหมาะสมกับวัยและสูงดีสมส่วน ซึ่งมีบันทึกเป็นรายบุคคล

ตัวบ่งชี้ที่ ๓.๒ ก เด็กมีพัฒนาการสมวัย

ตัวบ่งชี้ย่อย

๓.๒.๑ ก เด็กมีพัฒนาการสมวัยโดยรวม ๕ ด้าน

๓.๒.๒ ก รายด้าน : เด็กมีพัฒนาการกล้ามเนื้อใหญ่ (Gross Motor)

๓.๒.๓ ก รายด้าน : เด็กมีพัฒนาการด้านกล้ามเนื้อเล็กและสติปัญญาสมวัย

(Fine Motor Adaptive)

๓.๒.๔ ก รายด้าน : เด็กมีพัฒนาการด้านการรับรู้และเข้าใจภาษา (Receptive Language)

๓.๒.๕ ก รายด้าน : เด็กมีพัฒนาการการใช้ภาษาสมวัย (Expressive Language)

๓.๒.๖ ก รายด้าน : เด็กมีพัฒนาการการช่วยเหลือตนเองและการเข้าสังคม

(Personal Social)

- **สำหรับเด็ก อายุ ๓ ปี - อายุ ๖ ปี (ก่อนเข้าประถมศึกษาปีที่ ๑)**

ตัวบ่งชี้ที่ ๓.๑ ข เด็กมีการเจริญเติบโตสมวัยและมีสุขนิสัยที่เหมาะสม

ตัวบ่งชี้ย่อย

๓.๑.๑ ข เด็กมีน้ำหนักตัวเหมาะสมกับวัยและสูงดีสมส่วน ซึ่งมีบันทึกเป็นรายบุคคล

๓.๑.๒ ข เด็กมีสุขนิสัยที่ดีในการดูแลสุขภาพตนเองตามวัย

๓.๑.๓ ข เด็กมีสุขภาพช่องปากดี ไม่มีฟันผุ

ตัวบ่งชี้ที่ ๓.๒ ข เด็กมีพัฒนาการสมวัย

ตัวบ่งชี้ย่อย

๓.๒.๑ ข เด็กมีพัฒนาการสมวัยโดยรวม ๕ ด้าน

ตัวบ่งชี้ที่ ๓.๓ ข เด็กมีพัฒนาการด้านการเคลื่อนไหว

ตัวบ่งชี้ย่อย

๓.๓.๑ ข เด็กมีพัฒนาการด้านการใช้กล้ามเนื้อมัดใหญ่ สามารถเคลื่อนไหว และทรงตัวได้ตามวัย

๓.๓.๒ ข เด็กมีพัฒนาการด้านการใช้กล้ามเนื้อมัดเล็ก และการประสานงานระหว่างตากับมือตามวัย

ตัวบ่งชี้ที่ ๓.๔ ข เด็กมีพัฒนาการด้านอารมณ์จิตใจ

ตัวบ่งชี้ย่อย

๓.๔.๑ ข เด็กแสดงออก ร่าเริง แจ่มใส รู้สึกมั่นคงปลอดภัย แสดงความรู้สึกที่ดีต่อตนเองและผู้อื่นได้สมวัย

๓.๔.๒ ข เด็กมีความสนใจ และร่วมกิจกรรมต่างๆ อย่างสมวัย ซึ่งรวมการเล่น การทำงาน ศิลปะ ดนตรี กีฬา

๓.๔.๓ ข เด็กสามารถอดทน รอคอย ควบคุมตนเอง ยับยั้งชั่งใจ ทำตามข้อตกลง คำนึงถึงความรู้สึกของผู้อื่น มีกาลเทศะ ปรับตัวเข้ากับสถานการณ์ใหม่ได้สมวัย

ตัวบ่งชี้ที่ ๓.๕ ข เด็กมีพัฒนาการด้านสติปัญญา เรียนรู้และสร้างสรรค์

ตัวบ่งชี้ย่อย

๓.๕.๑ ข เด็กบอกเกี่ยวกับตัวเด็ก บุคคล สถานที่แวดล้อมธรรมชาติ และสิ่งต่างๆ รอบตัวเด็กได้สมวัย

๓.๕.๒ ข เด็กมีพื้นฐานด้านคณิตศาสตร์ สามารถสังเกต จำแนก และเปรียบเทียบ จำนวน มิติ สัมพันธ์ (พื้นที่/ระยะ) เวลา ได้สมวัย

๓.๕.๓ ข เด็กสามารถคิดอย่างมีเหตุผล แก้ปัญหาได้สมวัย

๓.๕.๔ ข เด็กมีจินตนาการ และความคิดสร้างสรรค์ ที่แสดงออกได้สมวัย

๓.๕.๕ ข เด็กมีความพยายาม มุ่งมั่นตั้งใจ ทำกิจกรรมให้สำเร็จสมวัย

ตัวบ่งชี้ที่ ๓.๖ ข เด็กมีพัฒนาการด้านภาษาและการสื่อสาร

ตัวบ่งชี้ย่อย

๓.๖.๑ ข เด็กสามารถฟัง พูด จับใจความ เล่า สนทนา และสื่อสารได้สมวัย

๓.๖.๒ ข เด็กมีทักษะในการดูรูปภาพ สัญลักษณ์ การใช้หนังสือ รู้จักตัวอักษร การคิดเขียนคำ และการอ่านเบื้องต้นได้สมวัยและตามลำดับพัฒนาการ

๓.๖.๓ ข เด็กมีทักษะการวาด การขีดเขียนตามลำดับขั้นตอนพัฒนาการสมวัย นำไปสู่การขีดเขียนคำที่คุ้นเคย และสนใจ

๓.๖.๔ ข เด็กมีทักษะในการสื่อสารอย่างเหมาะสมตามวัย โดยใช้ภาษาไทยเป็นหลัก และมีความคุ้นเคยกับภาษาอื่นด้วย

ตัวบ่งชี้ที่ ๓.๗ ข เด็กมีพัฒนาการด้านสังคม คุณธรรม มีวินัย และความเป็นพลเมืองดี

ตัวบ่งชี้ย่อย

- ๓.๗.๑ ข เด็กมีปฏิสัมพันธ์กับผู้อื่นได้อย่างสมวัย และแสดงออกถึงการยอมรับความแตกต่างระหว่างบุคคล
- ๓.๗.๒ ข เด็กมีความเมตตา กรุณา มีวินัย ซื่อสัตย์ รับผิดชอบต่อตนเองและส่วนรวม และมีค่านิยมที่พึงประสงค์สมวัย
- ๓.๗.๓ ข เด็กสามารถเล่น และทำงานร่วมกับผู้อื่นเป็นกลุ่ม เป็นได้ทั้งผู้นำและผู้ตาม แก้ไขข้อขัดแย้งอย่างสร้างสรรค์
- ๓.๗.๔ ข เด็กภาคภูมิใจที่เป็นสมาชิกที่ดีในครอบครัว ชุมชน สถานพัฒนาเด็กปฐมวัย และตระหนักถึงความเป็นพลเมืองดีของประเทศไทย และภูมิภาคอาเซียน

การกำหนดค่าเป้าหมายตามมาตรฐานสถานพัฒนาเด็กปฐมวัยแห่งชาติ

เพื่อการประกันคุณภาพการศึกษาภายใน ศูนย์พัฒนาเด็กเล็กบ้านนาอุดม

แนบท้ายประกาศศูนย์พัฒนาเด็กเล็กบ้านนาอุดม

เรื่อง กำหนดค่าเป้าหมายตามมาตรฐานสถานพัฒนาเด็กปฐมวัยแห่งชาติ เพื่อการประกันคุณภาพการศึกษาภายใน ศูนย์พัฒนาเด็กเล็กบ้านนาอุดม

มาตรฐาน / ตัวบ่งชี้/ ตัวบ่งชี้ย่อย/ รายการพิจารณา	ค่าเป้าหมายมาตรฐาน/ ตัวบ่งชี้/ รายการพิจารณา
มาตรฐานด้านที่ ๑ การบริหารจัดการสถานพัฒนาเด็กปฐมวัย	ระดับดี
ตัวบ่งชี้ที่ ๑.๑ การบริหารจัดการอย่างเป็นระบบ	ระดับดี
ตัวบ่งชี้ย่อย	
๑.๑.๑ บริหารจัดการสถานพัฒนาเด็กปฐมวัยอย่างเป็นระบบ	ระดับดี
๑.๑.๒ บริหารหลักสูตรสถานพัฒนาเด็กปฐมวัย	ระดับดี
๑.๑.๓ บริหารจัดการข้อมูลอย่างเป็นระบบ	ระดับดี
ตัวบ่งชี้ที่ ๑.๒ การบริหารจัดการบุคลากรทุกประเภทตามหน่วยงานที่สังกัด	ระดับดี
ตัวบ่งชี้ย่อย	
๑.๒.๑ บริหารจัดการบุคลากรอย่างเป็นระบบ	ระดับดี
๑.๒.๒ ผู้บริหารสถานพัฒนาเด็กปฐมวัย/หัวหน้าระดับปฐมวัย/ผู้ดำเนินงานกิจการ มีคุณวุฒิ/ คุณสมบัติเหมาะสม และบริหารงานอย่างมีประสิทธิภาพ	ระดับดี
๑.๒.๓ ครู/ผู้ดูแลเด็กที่ทำหน้าที่หลักในการดูแลและพัฒนาเด็กปฐมวัย มีวุฒิการศึกษา/ คุณสมบัติเหมาะสม	ระดับดี
๑.๒.๔ บริหารบุคลากรจัดอัตราส่วนของครู/ผู้ดูแลเด็กอย่างเหมาะสมพอเพียงต่อจำนวน	ระดับดี

มาตรฐาน / ตัวบ่งชี้/ ตัวบ่งชี้ย่อย/ รายการพิจารณา	ค่าเป้าหมายมาตรฐาน/ ตัวบ่งชี้/ รายการพิจารณา															
<p>เด็กในแต่ละกลุ่มอายุ</p> <table border="1" data-bbox="205 344 1123 595"> <thead> <tr> <th>เด็ก (อายุ)</th> <th>อัตราส่วนครู/ผู้ดูแล : เด็ก(คน)</th> <th>จำนวนเด็กในกลุ่มกิจกรรม</th> </tr> </thead> <tbody> <tr> <td>ต่ำกว่า ๑ ปี</td> <td>๑ : ๓</td> <td>กลุ่มละไม่เกิน ๖ คน</td> </tr> <tr> <td>ต่ำกว่า ๒ ปี</td> <td>๑ : ๕</td> <td>กลุ่มละไม่เกิน ๑๐ คน</td> </tr> <tr> <td>ต่ำกว่า ๓ ปี</td> <td>๑ : ๑๐</td> <td>กลุ่มละไม่เกิน ๒๐ คน</td> </tr> <tr> <td>๓ ปี - ก่อนเข้า ป.๑</td> <td>๑ : ๑๕</td> <td>กลุ่มละไม่เกิน ๓๐ คน</td> </tr> </tbody> </table>	เด็ก (อายุ)	อัตราส่วนครู/ผู้ดูแล : เด็ก(คน)	จำนวนเด็กในกลุ่มกิจกรรม	ต่ำกว่า ๑ ปี	๑ : ๓	กลุ่มละไม่เกิน ๖ คน	ต่ำกว่า ๒ ปี	๑ : ๕	กลุ่มละไม่เกิน ๑๐ คน	ต่ำกว่า ๓ ปี	๑ : ๑๐	กลุ่มละไม่เกิน ๒๐ คน	๓ ปี - ก่อนเข้า ป.๑	๑ : ๑๕	กลุ่มละไม่เกิน ๓๐ คน	
เด็ก (อายุ)	อัตราส่วนครู/ผู้ดูแล : เด็ก(คน)	จำนวนเด็กในกลุ่มกิจกรรม														
ต่ำกว่า ๑ ปี	๑ : ๓	กลุ่มละไม่เกิน ๖ คน														
ต่ำกว่า ๒ ปี	๑ : ๕	กลุ่มละไม่เกิน ๑๐ คน														
ต่ำกว่า ๓ ปี	๑ : ๑๐	กลุ่มละไม่เกิน ๒๐ คน														
๓ ปี - ก่อนเข้า ป.๑	๑ : ๑๕	กลุ่มละไม่เกิน ๓๐ คน														
ตัวบ่งชี้ที่ ๑.๓ การบริหารจัดการสภาพแวดล้อมเพื่อความปลอดภัย	ระดับดี															
ตัวบ่งชี้ย่อย																
๑.๓.๑ บริหารจัดการด้านสภาพแวดล้อมเพื่อความปลอดภัยอย่างเป็นระบบ	ระดับดี															
๑.๓.๒ โครงสร้างและตัวอาคารมั่นคง ตั้งอยู่ในบริเวณและสภาพแวดล้อมที่ปลอดภัย	ระดับดี															
๑.๓.๓ จัดการความปลอดภัยของพื้นที่เล่น/สนามเด็กเล่น และสภาพแวดล้อมภายนอกอาคาร	ระดับดี															
๑.๓.๔ จัดการสภาพแวดล้อมภายในอาคาร ครุภัณฑ์ อุปกรณ์ เครื่องใช้ให้ปลอดภัย เหมาะสมกับการใช้งานและเพียงพอ	ระดับดี															
๑.๓.๕ จัดให้มีของเล่นที่ปลอดภัยได้มาตรฐาน มีจำนวนเพียงพอ สะอาด เหมาะสมกับระดับพัฒนาการของเด็ก	ระดับดี															
๑.๓.๖ ส่งเสริมให้เด็กปฐมวัยเดินทางอย่างปลอดภัย	ระดับดี															
๑.๓.๗ จัดให้มีระบบป้องกันภัยจากบุคคลทั้งภายในและภายนอกสถานพัฒนาเด็กปฐมวัย	ระดับดี															
๑.๓.๘ จัดให้มีระบบรับเหตุฉุกเฉิน ป้องกันอัคคีภัย/ภัยพิบัติตามความเสี่ยงของพื้นที่	ระดับดี															
ตัวบ่งชี้ที่ ๑.๔ การจัดการเพื่อส่งเสริมสุขภาพและการเรียนรู้	ระดับดี															
ตัวบ่งชี้ย่อย																
๑.๔.๑ มีการจัดการเพื่อส่งเสริมสุขภาพ เฝ้าระวังการเจริญเติบโต ของเด็ก และดูแล การเจ็บป่วยเบื้องต้น	ระดับดี															
๑.๔.๒ มีแผนและดำเนินการตรวจสอบอนามัยประจำวัน ตรวจสอบสุขภาพประจำปี และป้องกัน ควบคุมโรคติดต่อ	ระดับดี															
๑.๔.๓ อาคารต้องมีพื้นที่ใช้สอยเป็นสัดส่วนตามกิจวัตรประจำวันของเด็กที่เหมาะสม ตามช่วงวัย และการใช้ประโยชน์	ระดับดี															
๑.๔.๔ จัดให้มีพื้นที่/มุมประสบการณ์ และแหล่งเรียนรู้ในห้องเรียนและนอกห้องเรียน	ระดับดี															
๑.๔.๕ จัดบริเวณห้องน้ำ ห้องส้วม ที่แปร่งพื้น/ล้างมือให้เพียงพอ สะอาด ปลอดภัย และเหมาะสมกับการใช้งานของเด็ก	ระดับดี															
๑.๔.๖ จัดการระบบสุขาภิบาลที่มีประสิทธิภาพ ครอบคลุมสถานที่ปรุง ประกอบอาหาร	ระดับดี															

มาตรฐาน / ตัวบ่งชี้/ ตัวบ่งชี้ย่อย/ รายการพิจารณา	ค่าเป้าหมายมาตรฐาน/ ตัวบ่งชี้/ รายการพิจารณา
น้ำดื่ม น้ำใช้ กำจัดขยะ สิ่งปฏิกูล และพาหะนำโรค	
๑.๔.๗ จัดอุปกรณ์ภาษาและเครื่องใช้ส่วนตัวให้เพียงพอกับการใช้งานของเด็กทุกคน และดูแลความสะอาดและปลอดภัยอย่างสม่ำเสมอ	
ตัวบ่งชี้ที่ ๑.๕ การส่งเสริมการมีส่วนร่วมของครอบครัวและชุมชน	ระดับดี
ตัวบ่งชี้ย่อย	
๑.๕.๑ มีการสื่อสารเพื่อสร้างความสัมพันธ์และความเข้าใจอันดีระหว่างพ่อแม่/ผู้ปกครอง กับสถานพัฒนาเด็กปฐมวัยเกี่ยวกับตัวเด็กและการดำเนินงานของสถานพัฒนาเด็กปฐมวัย	ระดับดี
๑.๕.๒ การจัดกิจกรรมที่พ่อแม่/ผู้ปกครอง/ครอบครัว และชุมชน มีส่วนร่วม	ระดับดี
๑.๕.๓ ดำเนินงานให้สถานพัฒนาเด็กปฐมวัยเป็นแหล่งเรียนรู้แก่ชุมชนในเรื่องการพัฒนาเด็กปฐมวัย	ระดับดี
๑.๕.๔ มีคณะกรรมการสถานพัฒนาเด็กปฐมวัย	
มาตรฐานด้านที่ ๒ ครู/ผู้ดูแลเด็กให้การดูแล และจัดประสบการณ์การเรียนรู้และการเล่นเพื่อพัฒนาเด็กปฐมวัย	ระดับดี
ตัวบ่งชี้ที่ ๒.๑ การดูแลและพัฒนาเด็กอย่างรอบด้าน	ระดับดี
ตัวบ่งชี้ย่อย	
๒.๑.๑ มีแผนการจัดประสบการณ์การเรียนรู้ที่สอดคล้องกับหลักสูตรการศึกษาปฐมวัย มีการดำเนินงานและประเมินผล	ระดับดี
๒.๑.๒ จัดพื้นที่/มุมประสบการณ์การเรียนรู้และการเล่นที่เหมาะสมอย่างหลากหลาย	ระดับดี
๒.๑.๓ จัดกิจกรรมส่งเสริมพัฒนาการทุกด้านอย่างบูรณาการตามธรรมชาติของเด็กที่เรียนรู้ ด้วยประสาทสัมผัส ลงมือทำ ปฏิสัมพันธ์ และการเล่น	ระดับดี
๒.๑.๔ เลือกใช้สื่อ/อุปกรณ์ เทคโนโลยี เครื่องเล่นและจัดสภาพแวดล้อมภายใน-ภายนอก แหล่งเรียนรู้ ที่เพียงพอ เหมาะสม ปลอดภัย	ระดับดี
๒.๑.๕ เฝ้าระวังติดตามพัฒนาการเด็กรายบุคคลเป็นระยะ เพื่อใช้ผลในการจัดกิจกรรม พัฒนาเด็กทุกคนให้เต็มตามศักยภาพ	ระดับดี
ตัวบ่งชี้ที่ ๒.๒ การส่งเสริมพัฒนาการด้านร่างกายและดูแลสุขภาพ	ระดับดี
ตัวบ่งชี้ย่อย	
๒.๒.๑ ให้เด็กอายุ ๖ เดือนขึ้นไป รับประทานอาหารที่ครบถ้วนในปริมาณที่เพียงพอ และส่งเสริมพฤติกรรมกินที่เหมาะสม	ระดับดี
๒.๒.๒ จัดกิจกรรมให้เด็กได้ลงมือปฏิบัติอย่างถูกต้องเหมาะสมในการดูแล สุขภาพ ความปลอดภัยในชีวิตประจำวัน	ระดับดี

มาตรฐาน / ตัวบ่งชี้/ ตัวบ่งชี้ย่อย/ รายการพิจารณา	ค่าเป้าหมายมาตรฐาน/ ตัวบ่งชี้/ รายการพิจารณา
๒.๒.๓ ตรวจสอบสุขภาพอนามัยของเด็กประจำวัน ความสะอาดของร่างกาย ฟันและช่องปาก เพื่อคัดกรองโรคและการบาดเจ็บ	ระดับดี
๒.๒.๔ เฝ้าระวังติดตามการเจริญเติบโตของเด็กเป็นรายบุคคล บันทึกผลภาวะโภชนาการอย่างต่อเนื่อง	ระดับดี
๒.๒.๕ จัดให้มีการตรวจสุขภาพร่างกาย ฟันและช่องปาก สายตา หู ตามกำหนด	ระดับดี
ตัวบ่งชี้ที่ ๒.๓ การส่งเสริมพัฒนาการด้านสติปัญญา ภาษาและการสื่อสาร	ระดับดี
ตัวบ่งชี้ย่อย	
๒.๓.๑ จัดกิจกรรมส่งเสริมให้เด็กได้สังเกต สัมผัส ลองทำ คิดตั้งคำถาม สืบเสาะหาความรู้ แก้ปัญหา จินตนาการ คิดสร้างสรรค์ โดยยอมรับความคิดและผลงานที่แตกต่างของเด็ก	ระดับดี
๒.๓.๒ จัดกิจกรรมและประสบการณ์ทางภาษาที่มีความหมายต่อเด็ก เพื่อการสื่อสารอย่างหลากหลาย ฟัง ฟัง พูด ถาม ตอบ เล่าและสนทนาตามลำดับขั้นตอนพัฒนาการ	ระดับดี
๒.๓.๓ จัดกิจกรรมปลูกฝังให้เด็กมีนิสัยรักการอ่านให้เด็กมีทักษะการดูภาพ ฟังเรื่องราว พูด เล่า อ่าน วาด/เขียน เบื้องต้น ตามลำดับพัฒนาการ โดยครู/ ผู้ดูแลเด็ก เป็นตัวอย่างของการพูด และการอ่านที่ถูกต้อง	ระดับดี
๒.๓.๔ จัดให้เด็กมีประสบการณ์เรียนรู้เกี่ยวกับตัวเด็ก บุคคล สิ่งต่างๆ สถานที่ และธรรมชาติรอบตัวด้วยวิธีการที่เหมาะสมกับวัยและพัฒนาการ	ระดับดี
๒.๓.๕ จัดกิจกรรมและประสบการณ์ด้านคณิตศาสตร์และวิทยาศาสตร์เบื้องต้นตามวัย โดยเด็กเรียนรู้ผ่านประสาทสัมผัส และลงมือปฏิบัติด้วยตนเอง	ระดับดี
ตัวบ่งชี้ที่ ๒.๔ การส่งเสริมพัฒนาการด้านอารมณ์ จิตใจ-สังคม ปลูกฝังคุณธรรมและความเป็นพลเมืองดี	ระดับดี
ตัวบ่งชี้ย่อย	
๒.๔.๑ สร้างความสัมพันธ์ที่ดีและมั่นคง ระหว่างผู้ใหญ่กับเด็ก จัดกิจกรรมสร้างเสริมความสัมพันธ์ที่ดีระหว่างเด็กกับเด็ก และการแก้ไขข้อขัดแย้งอย่างสร้างสรรค์	ระดับดี
๒.๔.๒ จัดกิจกรรมส่งเสริมให้เด็กมีความสุข แจ่มใส ร่าเริง ได้แสดงออกด้านอารมณ์ ความรู้สึกที่ดีต่อตนเอง โดยผ่านการเคลื่อนไหวร่างกาย ศิลปะ ดนตรี ตามความสนใจและถนัด	ระดับดี
๒.๔.๓ จัดกิจกรรมและประสบการณ์ ปลูกฝังคุณธรรมให้เด็กไม่ตี มีวินัย ซื่อสัตย์ รู้จักสิทธิ และหน้าที่รับผิดชอบของพลเมืองดี รักครอบครัว โรงเรียน ชุมชนและประเทศชาติ ด้วยวิธีที่เหมาะสมกับวัย และพัฒนาการ	ระดับดี
ตัวบ่งชี้ที่ ๒.๕ การส่งเสริมเด็กในระยะเปลี่ยนผ่านให้ปรับตัวสู่การเชื่อมต่อในขั้นถัดไป	ระดับดี

มาตรฐาน / ตัวบ่งชี้/ ตัวบ่งชี้ย่อย/ รายการพิจารณา	ค่าเป้าหมายมาตรฐาน/ ตัวบ่งชี้/ รายการพิจารณา
ตัวบ่งชี้ย่อย	
๒.๕.๑ จัดกิจกรรมกับผู้ปกครองให้เตรียมเด็กก่อนจากบ้านเข้าสู่สถานพัฒนาเด็กปฐมวัย/ โรงเรียน และจัดกิจกรรมช่วงปฐมนิเทศให้เด็กค่อยปรับตัวในบรรยากาศที่เป็นมิตร	ระดับดี
๒.๕.๒ จัดกิจกรรมส่งเสริมการปรับตัวก่อนเข้ารับการศึกษาในระดับที่สูงขึ้นแต่ละชั้น จนถึง การเป็นผู้เรียนระดับชั้นประถมศึกษาปีที่ ๑	ระดับดี
มาตรฐานด้านที่ ๓ คุณภาพของเด็กปฐมวัย	ระดับดี
<input type="checkbox"/> <input type="checkbox"/> สำหรับเด็กแรกเกิด - อายุ ๒ ปี (๒ ปี ๑๑ เดือน ๒๙ วัน)	
ตัวบ่งชี้ที่ ๓.๑ ก เด็กมีการเจริญเติบโตสมวัย	ระดับดี
ตัวบ่งชี้ย่อย	
๓.๑.๑ ก เด็กมีน้ำหนักตัวเหมาะสมกับวัยและสูงตีสมส่วน ซึ่งมีบันทึกเป็นรายบุคคล	ระดับดี
ตัวบ่งชี้ที่ ๓.๒ ก เด็กมีพัฒนาการสมวัย	ระดับดี
ตัวบ่งชี้ย่อย	
๓.๒.๑ ก เด็กมีพัฒนาการสมวัยโดยรวม ๕ ด้าน	ระดับดี
๓.๒.๒ ก รายการ : เด็กมีพัฒนาการกล้ามเนื้อมัดใหญ่ (Gross Motor)	ระดับดี
๓.๒.๓ ก รายการ : เด็กมีพัฒนาการด้านกล้ามเนื้อมัดเล็กและสติปัญญาสมวัย (Fine Motor Adaptive)	ระดับดี
๓.๒.๔ ก รายการ : เด็กมีพัฒนาการด้านการรับรู้และเข้าใจภาษา (Receptive Language)	ระดับดี
๓.๒.๕ ก รายการ : เด็กมีพัฒนาการการใช้ภาษาสมวัย (Expressive Language)	ระดับดี
๓.๒.๖ ก รายการ : เด็กมีพัฒนาการการช่วยเหลือตนเองและการเข้าสังคม (Personal Social)	ระดับดี
<input type="checkbox"/> <input type="checkbox"/> สำหรับเด็ก อายุ ๓ ปี - อายุ ๖ ปี (ก่อนเข้าประถมศึกษาปีที่ ๑)	
ตัวบ่งชี้ที่ ๓.๑ ข เด็กมีการเจริญเติบโตสมวัยและมีสุขนิสัยที่เหมาะสม	ระดับดี
ตัวบ่งชี้ย่อย	
๓.๑.๑ ข เด็กมีน้ำหนักตัวเหมาะสมกับวัยและสูงตีสมส่วน ซึ่งมีบันทึกเป็นรายบุคคล	ระดับดี
๓.๑.๒ ข เด็กมีสุขนิสัยที่ดีในการดูแลสุขภาพตนเองตามวัย	ระดับดี
๓.๑.๓ ข เด็กมีสุขภาพช่องปากดี ไม่มีฟันผุ	ระดับดี
ตัวบ่งชี้ที่ ๓.๒ ข เด็กมีพัฒนาการสมวัย	ระดับดี
ตัวบ่งชี้ย่อย	
๓.๒.๑ ข เด็กมีพัฒนาการสมวัยโดยรวม ๕ ด้าน	ระดับดี
ตัวบ่งชี้ที่ ๓.๓ ข เด็กมีพัฒนาการด้านการเคลื่อนไหว	ระดับดี
ตัวบ่งชี้ย่อย	
๓.๓.๑ ข เด็กมีพัฒนาการด้านการใช้กล้ามเนื้อมัดใหญ่ สามารถเคลื่อนไหว และทรงตัวได้	ระดับดี

มาตรฐาน / ตัวบ่งชี้/ ตัวบ่งชี้ย่อย/ รายการพิจารณา	ค่าเป้าหมายมาตรฐาน/ ตัวบ่งชี้/ รายการพิจารณา
ตามวัย	
๓.๓.๒ ข เด็กมีพัฒนาการด้านการใช้กล้ามเนื้อมัดเล็ก และการประสานงานระหว่างตากับมือตามวัย	ระดับดี
ตัวบ่งชี้ที่ ๓.๔ ข เด็กมีพัฒนาการด้านอารมณ์จิตใจ	ระดับดี
ตัวบ่งชี้ย่อย	
๓.๔.๑ ข เด็กแสดงออก ร่าเริง แจ่มใส รู้สึกมั่นคงปลอดภัย แสดงความรู้สึกที่ดีต่อตนเองและผู้อื่นได้สมวัย	ระดับดี
๓.๔.๒ ข เด็กมีความสนใจ และร่วมกิจกรรมต่างๆ อย่างสมวัย ซึ่งรวมการเล่น การทำงาน ศิลปะ ดนตรี กีฬา	ระดับดี
๓.๔.๓ ข เด็กสามารถอดทน รอคอย ควบคุมตนเอง ยับยั้งชั่งใจ ทำตามข้อตกลง คำนิ่งถึงความรู้สึกของผู้อื่น มีกาลเทศะ ปรับตัวเข้ากับสถานการณ์ใหม่ได้สมวัย	ระดับดี
ตัวบ่งชี้ที่ ๓.๕ ข เด็กมีพัฒนาการด้านสติปัญญา เรียนรู้และสร้างสรรค์	ระดับดี
ตัวบ่งชี้ย่อย	
๓.๕.๑ ข เด็กบอกเกี่ยวกับตัวเด็ก บุคคล สถานที่แวดล้อมธรรมชาติ และสิ่งต่างๆ รอบตัวเด็กได้สมวัย	ระดับดี
๓.๕.๒ ข เด็กมีพื้นฐานด้านคณิตศาสตร์ สามารถสังเกต จำแนก และเปรียบเทียบ จำนวน มิติ สัมพันธ์ (พื้นที่/ระยะ) เวลา ได้สมวัย	ระดับดี
๓.๕.๓ ข เด็กสามารถคิดอย่างมีเหตุผล แก้ปัญหาได้สมวัย	ระดับดี
๓.๕.๔ ข เด็กมีจินตนาการ และความคิดสร้างสรรค์ ที่แสดงออกได้สมวัย	ระดับดี
๓.๕.๕ ข เด็กมีความพยายาม มุ่งมั่นตั้งใจ ทำกิจกรรมให้สำเร็จสมวัย	ระดับดี
ตัวบ่งชี้ที่ ๓.๖ ข เด็กมีพัฒนาการด้านภาษาและการสื่อสาร	ระดับดี
ตัวบ่งชี้ย่อย	
๓.๖.๑ ข เด็กสามารถฟัง พูด จับใจความ เล่า สนทนา และสื่อสารได้สมวัย	ระดับดี
๓.๖.๒ ข เด็กมีทักษะในการดูรูปภาพ สัญลักษณ์ การใช้หนังสือ รู้จักตัวอักษร การคิดเขียนคำและการอ่านเบื้องต้นได้สมวัยและตามลำดับพัฒนาการ	ระดับดี
๓.๖.๓ ข เด็กมีทักษะการวาด การขีดเขียนตามลำดับขั้นตอนพัฒนาการสมวัย นำไปสู่การขีดเขียนคำที่คุ้นเคย และสนใจ	ระดับดี
๓.๖.๔ ข เด็กมีทักษะในการสื่อสารอย่างเหมาะสมตามวัย โดยใช้ภาษาไทยเป็นหลัก และมีความคุ้นเคยกับภาษาอื่นด้วย	ระดับดี
ตัวบ่งชี้ที่ ๓.๗ ข เด็กมีพัฒนาการด้านสังคม คุณธรรม มีวินัย และเป็นพลเมืองดี	ระดับดี
ตัวบ่งชี้ย่อย	
๓.๗.๑ ข เด็กมีปฏิสัมพันธ์กับผู้อื่นได้อย่างสมวัย และแสดงออกถึงการยอมรับความแตกต่าง	ระดับดี

มาตรฐาน / ตัวบ่งชี้/ ตัวบ่งชี้ย่อย/ รายการพิจารณา	ค่าเป้าหมายมาตรฐาน/ ตัวบ่งชี้/ รายการพิจารณา
ระหว่างบุคคล	
๓.๗.๒ ข เด็กมีความเมตตา กรุณา มีวินัย ซื่อสัตย์ รับผิดชอบต่อตนเองและส่วนรวม และมีค่านิยมที่พึงประสงค์สมวัย	ระดับดี
๓.๗.๓ ข เด็กสามารถเล่น และทำงานร่วมกับผู้อื่นเป็นกลุ่ม เป็นได้ทั้งผู้นำและผู้ตาม แก้ไขข้อขัดแย้งอย่างสร้างสรรค์	ระดับดี
๓.๗.๔ ข เด็กภาคภูมิใจที่เป็นสมาชิกที่ดีในครอบครัว ชุมชน สถานพัฒนาเด็กปฐมวัย และตระหนักถึงความเป็นพลเมืองดีของประเทศไทย และภูมิภาคอาเซียน	ระดับดี

การกำหนดค่าเป้าหมาย

๑. ศึกษาข้อมูลเดิม ผลการประเมินต่างๆ ที่ผ่านมา เพื่อเป็นข้อมูลฐานในการกำหนดค่าเป้าหมาย
๒. มาตรฐานการตัดสินแต่ละระดับ กำหนดการตัดสินคุณภาพของมาตรฐาน มี ๔ ระดับ เพื่อให้สอดคล้องกับการประเมิน ดังนี้
 - ระดับ ๓ ดีมาก
 - ระดับ ๒ ดี
 - ระดับ ๑ ผ่านเกณฑ์ขั้นต่ำ
 - ระดับ ๐ ต้องปรับปรุง
๓. การกำหนดค่าเป้าหมาย ในแต่ละประเด็นพิจารณา จะกำหนดเป็นระดับคุณภาพ หรือ เป็น ร้อยละ ตามความเหมาะสมกับบริบทของสถานศึกษา

๑.๔ หลักสูตรของสถานศึกษา

เพื่อให้การจัดการศึกษาปฐมวัยที่ต้องพัฒนาเด็กตั้งแต่แรกเกิด - ๖ ปี ให้มีพัฒนาการด้านร่างกาย อารมณ์ จิตใจ สังคมและสติปัญญาที่เหมาะสมกับวัย ความสามารถและความแตกต่างระหว่างบุคคล เป็นการเตรียมความพร้อมที่จะเรียนรู้และสร้างรากฐานชีวิตให้พัฒนาเด็กปฐมวัยไปสู่ความเป็นมนุษย์ที่สมบูรณ์เป็นคนดี มีวินัย ภูมิใจในชาติ และมีความรับผิดชอบต่อตนเอง ครอบครัว ชุมชน สังคมและประเทศชาติ ตามเจตนารมณ์ของรัฐธรรมนูญแห่งราชอาณาจักรไทย พุทธศักราช ๒๕๖๐ มาตรา ๕๔

ศูนย์พัฒนาเด็กเล็กบ้านนาอุดม จัดทำหลักสูตรสถานศึกษาโดยใช้หลักสูตรการศึกษาปฐมวัย พุทธศักราช ๒๕๖๐ ในการจัดทำหลักสูตรสถานศึกษา ซึ่งได้มีการปรับปรุงให้เหมาะสมกับเด็กและสภาพท้องถิ่น ทั้งนี้ ศูนย์พัฒนาเด็กเล็กบ้านนาอุดม จัดการศึกษาโดยรับเด็กอายุ ๒ และ ๓ ปี หลักสูตรสถานศึกษา ศูนย์พัฒนาเด็กเล็กบ้านนาอุดม จึงจัดทำหลักสูตรสถานศึกษา ดังนี้

๑.๔.๑ หลักสูตรการศึกษาปฐมวัย พุทธศักราช ๒๕๖๐ ศูนย์พัฒนาเด็กเล็ก บ้านนาอุดม (สำหรับเด็กอายุต่ำกว่า ๓ ปี)

๑. ปรัชญา วิสัยทัศน์ ภารกิจ หรือพันธกิจ เป้าหมาย มาตรฐานคุณลักษณะที่พึงประสงค์ อัตลักษณ์ เอกลักษณ์

๑.๑ ปรัชญาการศึกษาระดับปฐมวัยของศูนย์พัฒนาเด็กเล็ก

การศึกษาปฐมวัยเป็นการพัฒนาเด็กตั้งแต่แรกเกิดถึง ๖ ปี บริบูรณ์ อย่างเป็นองค์รวม บนพื้นฐานการอบรมเลี้ยงดูและการส่งเสริมกระบวนการเรียนรู้ที่สนองต่อธรรมชาติและพัฒนาการตามวัยของเด็กแต่ละคนให้เต็มตามศักยภาพภายใต้บริบทสังคมและวัฒนธรรมที่เด็กอาศัยอยู่ ด้วยความรักความเอื้ออาทร และเข้าใจของทุกคน เพื่อสร้างรากฐานคุณภาพชีวิตให้เด็กพัฒนาไปสู่ความเป็นมนุษย์ที่สมบูรณ์เกิดคุณค่าต่อ ตนเอง ครอบครัว สังคม และประเทศชาติ

๑.๒ วิสัยทัศน์การศึกษาระดับปฐมวัยของศูนย์พัฒนาเด็กเล็ก

เตรียมความพร้อม ส่งเสริมคุณธรรม จริยธรรม ประหยัดอดออม

๑.๓ ภารกิจหรือพันธกิจการศึกษาระดับปฐมวัยของศูนย์พัฒนาเด็กเล็ก

งานหรือกิจกรรมที่ศูนย์พัฒนาเด็กเล็กต้องปฏิบัติเพื่อวิสัยทัศน์ของสถานศึกษา ปรากฏเป็นจริง วิธีเขียน ศูนย์พัฒนาเด็กเล็กควรระบุกิจกรรมที่จำเป็นต้องทำให้สอดคล้องกับวิสัยทัศน์เพื่อสะท้อนแนวคิดในการทำงานและการปฏิบัติงานของศูนย์พัฒนาเด็กเล็ก

๑.๔ เป้าหมายศูนย์พัฒนาเด็กเล็กบ้านนาอุดม

๑.ด้านร่างกาย: การเจริญเติบโตตายวัย ได้รับการพัฒนากล้ามเนื้อ เล็ก ใหญ่ และประสาท สัมผัส รักษาสุขภาพ อนามัยจนเป้านิสัย และรักษาความปลอดภัยของตนเอง และผู้อื่น

๒.ด้านอารมณ์: จิตใจมีสุขภาพจิตดี ควบคุมอารมณ์ของตนเอง มีความรู้สึกที่ดีต่องานที่ได้รับมอบหมาย มีการพัฒนาคุณธรรม จริยธรรมที่เหมาะสม และความรักชื่นชมในศิลปะ วัฒนธรรม ขนบธรรมเนียมประเพณีที่งดงามของท้องถิ่น และประเทศชาติ รวมทั้งเห็นคุณค่าและมีส่วนร่วมในการดูแลและรักษาสิ่งแวดล้อม

๓.ด้านสังคม: รู้รัก เข้าใจตนเองและบุคคลที่ใกล้ชิด รู้จักความสำคัญของครอบครัว และชุมชน มีสังคมนิสัยที่ดี ทำงานร่วมกับผู้อื่นได้สนใจและมีส่วนร่วมในการดูแลรักษาสิ่งแวดล้อม ภูมิใจในชาติ ศาสนา พระมหากษัตริย์ และความเป็นไทย

๔.ด้านสติปัญญา: มีความสามารถในการใช้ภาษาไทย การสื่อความหมาย เน้นการฟังและพูด เพื่อให้เกิดความเข้าใจ ใช้ปัญญาและความคิด รู้จักใช้ไหวพริบในการแก้ไขปัญหา สร้างนิสัยรักการอ่าน รักการเขียน

๑.๕ มาตรฐานคุณลักษณะที่พึงประสงค์

หลักสูตรการศึกษาปฐมวัย สำหรับอายุต่ำกว่า ๓ ปี กำหนดคุณลักษณะที่

พึงประสงค์ ดังนี้

๑. พัฒนาการด้านร่างกาย
คุณลักษณะที่พึงประสงค์ ที่ ๑ ร่างกายเจริญเติบโตตามวัย และมีสุขนิสัยที่ดี
คุณลักษณะที่พึงประสงค์ ที่ ๒ ใช้อวัยวะของร่างกายได้ประสานสัมพันธ์กัน
๒. พัฒนาการด้านอารมณ์
คุณลักษณะที่พึงประสงค์ ที่ ๓ มีความสุขและแสดงออกทางอารมณ์ได้เหมาะสมกับวัย
๓. พัฒนาการด้านสังคม
คุณลักษณะที่พึงประสงค์ ที่ ๔ รับรู้และสร้างปฏิสัมพันธ์ กับบุคคลและสิ่งแวดล้อม รอบตัว
คุณลักษณะที่พึงประสงค์ ที่ ๕ ช่วยเหลือตนเองได้เหมาะสมกับวัย
๔. พัฒนาการด้านสติปัญญา
คุณลักษณะที่พึงประสงค์ ที่ ๖ สื่อความหมายและใช้ภาษาได้เหมาะสมกับวัย
คุณลักษณะที่พึงประสงค์ ที่ ๗ สนใจเรียนรู้สิ่งต่างๆ รอบตัว

คุณลักษณะที่พึงประสงค์สำหรับเด็กอายุต่ำกว่า ๓ ปี
คุณลักษณะที่พึงประสงค์ที่ ๑ ร่างกายเจริญเติบโตตามวัยและมีสุขภาพดี

คุณลักษณะที่พึงประสงค์	สภาพที่พึงประสงค์
	อายุ ๒ - ๓ ปี
๑.๑ ร่างกายเจริญเติบโตตามวัย และมีสุขภาพดี	๑. มีน้ำหนักตามเกณฑ์ของกรมอนามัย ๒. มีส่วนสูงตามเกณฑ์ของกรมอนามัย ๓. เส้นรอบศีรษะตามเกณฑ์ของกรมอนามัย
๑.๒ มีร่างกายแข็งแรง	๑. มีภูมิคุ้มกันโรค ไม่ป่วยบ่อย ๒. ขับถ่ายเป็นเวลา ๓. รับประทานอาหารที่เหมาะสมกับวัย ๔. นอนหลับพักผ่อน เหมาะสมกับวัย

คุณลักษณะที่พึงประสงค์ที่ ๒ ใช้อวัยวะของร่างกายได้สัมพันธ์กัน

คุณลักษณะที่พึงประสงค์	สภาพที่พึงประสงค์
	อายุ ๒ - ๓ ปี
๒.๑ ใช้กล้ามเนื้อได้เหมาะสมกับวัย	๑. นั่งยองๆ เล่นโดยไม่เสียการทรงตัว ๒. เดินถอยหลังได้

	<p>๓. เดินขึ้นลงบันไดโดยมือข้างหนึ่งจับราวและก้าวเท้าโดยมีสองเท้าในชั้น เดียวกัน</p> <p>๔. กระโดดอยู่กับที่โดยเท้าพื้นพื้น ทั้ง ๒ ข้าง</p>
๒.๒ ใช้กล้ามเนื้อเล็กและประสานสัมพันธ์มือ – ตา ได้เหมาะสมกับวัย	<p>๑. จับสี่เทียนแท่งใหญ่เพื่อขีดเขียนได้</p> <p>๒. เลียนแบบลากเส้นเป็นวงต่อเนื่องหรือเส้นตรงแนวตั้ง</p>

คุณลักษณะที่พึงประสงค์ที่ ๓ มีความสุขและแสดงออกทางอารมณ์ได้เหมาะสมกับวัย

คุณลักษณะที่พึงประสงค์	สภาพที่พึงประสงค์
	อายุ ๒ - ๓ ปี
๓.๑ ร่าเริงแจ่มใส	<p>๑. อารมณ์ดี</p> <p>๒. ยิ้มแย้มแจ่มใส หัวเราะง่าย</p> <p>๓. แววตามีความสุข</p>
๓.๒ แสดงออกทางอารมณ์ได้อย่างเหมาะสมกับวัย	<p>๑. แสดงความภาคภูมิใจเมื่อทำสิ่งต่างๆสำเร็จ</p> <p>๒. ขอบพูดคำว่า ไม่ แม้เป็นสิ่งที่ต้องการ</p>
๓.๓ สนใจ และมีความสุขกับธรรมชาติสิ่งสวยงามดนตรีและจังหวะการเคลื่อนไหว	<p>๑. ตอบสนองต่อธรรมชาติ อย่างสนุกสนาน</p> <p>๒. ตอบสนองเสียงเพลง จังหวะดนตรี อย่างสนุกสนาน</p> <p>๓. ตอบสนองต่อสิ่งสวยงามต่างๆอย่าง เพลิดเพลิน สนุกสนาน</p>

คุณลักษณะที่พึงประสงค์ที่ ๔ รับรู้และสร้างปฏิสัมพันธ์กับบุคคลและสิ่งแวดล้อมรอบตัว

คุณลักษณะที่พึงประสงค์	สภาพที่พึงประสงค์
	อายุ ๒ - ๓ ปี
๔.๑ ปรับตัวเข้ากับสิ่งแวดล้อมใกล้ตัวได้	<p>๑. การแสดงความเป็นเจ้าของที่เหมาะสม</p> <p>๒. ขอบออกไปเที่ยวไปเดินเล่น</p> <p>๓. กลัวตามผู้ใหญ่กลัว</p>
๔.๒ เล่นและร่วมทำกิจกรรมกับผู้อื่นได้ตามวัย	<p>๑. เล่นและร่วมทำกิจกรรมกับผู้อื่นได้ตามวัย</p> <p>๒. รู้จักการขอและการให้รอคอยช่วงสั้นๆ</p> <p>๓. เล่นร่วมกับคนอื่นแต่ต่างคนต่างเล่น</p>

คุณลักษณะที่พึงประสงค์ที่ ๕ ช่วยเหลือตนเองได้เหมาะสมกับวัย

คุณลักษณะที่พึงประสงค์	สภาพที่พึงประสงค์
	อายุ ๒ - ๓ ปี

๕.๑ ทำกิจวัตรประจำวันด้วยตนเองได้ตามวัย	๑. ใช้ช้อนตักอาหารเข้าปากได้เอง ๒. ชอบช่วยเหลืองานบ้านง่ายๆ ตีมน้ำจากแก้วได้เอง ๓. ถอดเสื้อและสวมเสื้อโดยมีคนช่วยได้ ๔. บอกการขับถ่ายได้
---	---

คุณลักษณะที่พึงประสงค์ที่ ๖ สื่อความหมายและใช้ภาษาได้เหมาะสมกับวัย

คุณลักษณะที่พึงประสงค์	สภาพที่พึงประสงค์
	อายุ ๒ - ๓ ปี
๖.๑ รับรู้และเข้าใจความหมายของภาษาได้ตามวัย	๑. ร้องเพลงได้บางคำ ๒. สนใจชอบดูหนังสือนิทานภาพ
๖.๒ แสดงออกและ/หรือพูดเพื่อสื่อความหมายได้	๑. พูดคำต่อคำได้ ๒. เลียนแบบคำพูดที่ผู้ใหญ่พูดตามได้ ๓. ถามคำถาม “อะไร” และ “ทำไม” ๔. เรียกชื่อและสิ่งของที่คุ้นเคยได้ ๕. พูดและชี้บอกส่วนต่างๆ ของร่างกายได้

คุณลักษณะที่พึงประสงค์ที่ ๗ สื่อความหมายและใช้ภาษาได้เหมาะสมกับวัย

คุณลักษณะที่พึงประสงค์	สภาพที่พึงประสงค์
	อายุ ๒ - ๓ ปี
๗.๑ สนใจและเรียนรู้สิ่งต่างๆ รอบตัว	๑. อยากเรียนรู้สิ่งต่างๆ ๒. ถามบ่อยถามซ้ำ ๓. จดจ่อต่อสิ่งใดสิ่งหนึ่งได้ยาวนานขึ้น ๔. ชอบดูหนังสือภาพ/นิทาน ๕. มีช่วงความสนใจกับบางคนอย่างน้อยได้นาน ๓ - ๕ นาที
๗.๒ เรียนรู้ผ่านการเลียนแบบ	๑. เลียนแบบการกระทำผู้ใกล้ชิดหรือเด็กอื่น ๒. พยายามเลียนเสียงต่างๆ
๗.๓ สำรวจโดยใช้ประสาทสัมผัส	๑. สนใจ ค้นหา สำรวจ สิ่งต่างๆ ๒. ต่อภาพ ตัดต่อที่มีชิ้น ๒ - ๔ ชิ้นได้ ๓. ชอบละเลงสีด้วยมือ

๑.๖ อัตลักษณ์

ร่างกายแข็งแรง

๑.๗ เอกลักษณ์

ปลอดภัย น่าอยู่

๒. สารการเรียนรู้

แนวปฏิบัติการอบรมเลี้ยงดูและส่งเสริมพัฒนาการและการเรียนรู้โดยพ่อแม่และผู้เลี้ยงดู สำหรับเด็กช่วงอายุ ๒ - ๓ ปี เน้นการจัดประสบการณ์ผ่านการเล่นตามธรรมชาติที่เหมาะสมกับวัยอย่างเป็นองค์รวม ทั้งทางด้านร่างกาย อารมณ์ จิตใจ สังคม และสติปัญญาโดยจัดกิจกรรมให้สอดคล้องกับความต้องการ ความสนใจ และความสามารถตามวัยของเด็ก ทั้งนี้ เด็กในช่วงวัยนี้จะมีพัฒนาการเพิ่มขึ้นมากกว่าในช่วงแรก เด็กมีการพึ่งพาตนเอง แสดงความเป็นตัวของตัวเอง จึงจำเป็นต้องคำนึงถึงสารการเรียนรู้ที่ประกอบด้วยประสบการณ์สำคัญและสาระที่ควรเรียนรู้ ตลอดจนส่งเสริมคุณธรรม จริยธรรมเพื่อเป็นพื้นฐานการเรียนรู้ ในระดับที่สูงขึ้นไป สารการเรียนรู้ สารการเรียนรู้ของหลักสูตรการศึกษาปฐมวัย สำหรับเด็กช่วงอายุ ๒ - ๓ ปี เป็นสื่อกลางในการจัด ประสบการณ์ เพื่อส่งเสริมพัฒนาการทุกด้าน ทั้งด้านร่างกาย อารมณ์ จิตใจ สังคม และสติปัญญา ซึ่งจำเป็นต่อการพัฒนาเด็กให้เป็นมนุษย์ที่สมบูรณ์ โดยอาจจัดในรูปแบบหน่วยการเรียนรู้แบบบูรณาการ หรือเลือกใช้รูปแบบที่เหมาะสมกับเด็กปฐมวัย สารการเรียนรู้ประกอบไปด้วย ๒ ส่วน คือ ประสบการณ์สำคัญ และสาระที่ควรเรียนรู้ ดังนี้

๒.๑ ประสบการณ์สำคัญ

เป็นสิ่งจำเป็นอย่างยิ่งที่จะต้องให้เด็กได้ลงมือทำด้วยตนเอง เพื่อพัฒนาเด็ก ทั้งทางด้านร่างกาย อารมณ์ จิตใจ สังคม และสติปัญญา โดยเฉพาะในระยะแรกเริ่มชีวิตและช่วงระยะปฐมวัย มีความสำคัญเป็นพิเศษ เนื่องจากเป็นรากฐานการพัฒนาก้าวต่อไปของชีวิตเด็กแต่ละคน ตลอดจน เป็นปัจจัยสำคัญกำหนดความสามารถ แรงจูงใจใฝ่เรียนรู้ และความกระตือรือร้นในการพัฒนาตนเอง ของเด็ก ที่จะส่งผลต่อเนื่องจากช่วงวัยเด็กไปสู่วัยรุ่นและผู้ใหญ่ ประสบการณ์จะเกี่ยวข้องกับสภาพแวดล้อมทุกด้านที่กระตุ้นให้เด็กเกิดการเรียนรู้และมีความสามารถในการสร้างความสัมพันธ์ กับสิ่งต่างๆ รอบตัวในวิถีชีวิตของเด็กและในสังคมภายนอก อันจะสั่งสอนเป็นทักษะพื้นฐานที่จำเป็น ต่อการเรียนรู้และสามารถพัฒนาต่อเนื่องไปสู่ระดับที่สูงขึ้น ประสบการณ์สำคัญที่ช่วยส่งเสริมพัฒนาการทางร่างกาย อารมณ์ จิตใจ สังคม และสติปัญญา ของเด็ก นั้น พ่อแม่หรือผู้เลี้ยงดูจำเป็น ต้องสนับสนุนให้เด็กได้มีประสบการณ์ตรงด้วยการใช้ประสาทสัมผัสทั้งห้า การเคลื่อนไหวส่วนต่างๆ ของร่างกาย การสร้างความรัก ความผูกพันกับคนใกล้ชิด การปฏิสัมพันธ์กับ ผู้คนและสิ่งต่างๆรอบตัว และการรู้จักใช้ภาษาสื่อความหมาย ดังนั้น การฝึกทักษะต่างๆ ต้องให้เด็กมีประสบการณ์สำคัญ ผ่านการปฏิบัติกิจวัตรประจำวันและการเล่น ให้เด็กเกิดการเรียนรู้จากการเลียนแบบ ลองผิดลองถูกสำรวจ

ทดลอง และลงมือกระทำจริง การปฏิสัมพันธ์กับวัตถุสิ่งของ บุคคล และธรรมชาติได้ก็ตามบริบทของสภาพแวดล้อม จำเป็นต้องมีประสบการณ์สำคัญแบบองค์รวมที่ยืดหยุ่น เป็นสำคัญ ดังต่อไปนี้

๒.๑.๑ ประสบการณ์สำคัญที่ส่งเสริมพัฒนาการด้านร่างกาย เป็นการสนับสนุนให้เด็กได้มีโอกาส พัฒนาการใช้กล้ามเนื้อใหญ่ กล้ามเนื้อเล็ก การประสานสัมพันธ์ระหว่างกล้ามเนื้อและระบบประสาท ในการทำกิจวัตรประจำวันหรือทำกิจกรรมต่างๆ การนอนหลับพักผ่อน การดูแลสุขภาพอนามัย และความปลอดภัยของตนเอง

ประสบการณ์สำคัญที่ควรส่งเสริม ประกอบด้วย การเคลื่อนไหวส่วนต่างๆ ของร่างกาย ตามจังหวะดนตรี การเล่นออกกำลังกายกลางแจ้งอย่างอิสระ การเคลื่อนไหวและการทรงตัว การประสานสัมพันธ์ของกล้ามเนื้อและระบบประสาท การเล่นเครื่องเล่นสัมผัส การวาด การเขียน ขีดเขียน การปีน การฉีก การตัดปะ การดูแลรักษาความสะอาดร่างกาย ของใช้ส่วนตัว และการรักษาความปลอดภัย เป็นต้น

๒.๑.๒ ประสบการณ์สำคัญที่ส่งเสริมพัฒนาการด้านอารมณ์ จิตใจ เป็นการสนับสนุนให้เด็ก ได้แสดงออกทางอารมณ์และความรู้สึกที่เหมาะสมกับวัย มีความสุข ร่าเริง แจ่มใส ได้พัฒนาความรู้สึกที่ดี ต่อตนเองและความเชื่อมั่นในตนเอง จากการปฏิบัติกิจกรรมต่างๆ ในชีวิตประจำวัน พ่อแม่หรือผู้เลี้ยงดู เป็นบุคคลที่มีส่วนสำคัญอย่างยิ่งในการทำให้เด็กรู้สึกเป็นที่รัก อบอุ่น มั่นคง เกิดความรู้สึกปลอดภัยไว้วางใจ ซึ่งจะส่งผลให้เด็กเกิดความรู้สึกที่ดีต่อตนเองและเรียนรู้ที่จะสร้างความสัมพันธ์ที่ดีกับผู้อื่น

ประสบการณ์สำคัญที่ควรส่งเสริม ประกอบด้วย การรับรู้อารมณ์หรือความรู้สึกของตนเอง การแสดง อารมณ์ที่เป็นสุข การควบคุมอารมณ์และการแสดงออก การเล่นอิสระ การเล่นบทบาทสมมติ การชื่นชมธรรมชาติ การเพาะปลูกอย่างง่าย การเลี้ยงสัตว์ การฟังนิทาน การร้องเพลง การท่องคำคล้องจอง การทำศิลปะต่างๆ ตามความสนใจ เป็นต้น

๒.๑.๓ ประสบการณ์สำคัญที่ส่งเสริมพัฒนาการด้านสังคม เป็นการสนับสนุนให้เด็กได้มีโอกาสปฏิสัมพันธ์กับบุคคลและสิ่งแวดล้อมต่างๆ รอบตัวในชีวิตประจำวัน ได้ปฏิบัติกิจกรรมต่างๆ และปรับตัว อยู่ในสังคม เด็กควรมีโอกาสได้เล่นและทำกิจกรรมร่วมกับผู้อื่น ไม่ว่าจะเป็นผู้ใหญ่ เด็กวัยเดียวกันหรือต่างวัย เพศเดียวกันหรือต่างเพศอย่างสม่ำเสมอ

ประสบการณ์สำคัญที่ควรส่งเสริม ประกอบด้วย การช่วยเหลือตนเองในกิจวัตรประจำวันตามวัย การเล่นอย่างอิสระ การเล่นรวมกลุ่มกับผู้อื่น การแบ่งปันหรือการให้ การอดทนรอคอยตามวัย การใช้ภาษาบอกความต้องการ การออกไปเล่นนอกบ้าน การไปสวนสาธารณะ การออกไปร่วมกิจกรรมในศาสนสถาน เป็นต้น

๒.๑.๔ ประสบการณ์สำคัญที่ส่งเสริมพัฒนาการด้านสติปัญญา เป็นการสนับสนุนให้เด็กได้รับรู้ และเรียนรู้สิ่งต่างๆ รอบตัวในชีวิตประจำวันผ่านประสาทสัมผัสทั้งห้า และการเคลื่อนไหว ได้พัฒนาการใช้ ภาษาสื่อความหมายและความคิด รู้จักสังเกตคุณลักษณะต่างๆ ไม่ว่าจะ เป็นสี ขนาด รูปร่าง รูปทรง ผิวสัมผัส จดจำ เรียกสิ่งต่างๆ รอบตัว

ประสบการณ์สำคัญที่ควรส่งเสริม ประกอบด้วย การตอบคำถามจากการคิด การเชื่อมโยง จากประสบการณ์เดิม การเรียงลำดับเหตุการณ์ การยืดหยุ่นความคิดตามวัย การจดจ่อใส่ใจ การสังเกต วัตถุหรือสิ่งของที่มีสีสันทันและรูปทรงที่แตกต่างกัน การฟังเสียงต่างๆ รอบตัว การฟังนิทานหรือเรื่องราวสั้นๆ การพูดบอกความต้องการ การเล่าเรื่องราว การสำรวจ และการทดลองอย่างง่ายๆ การคิดวางแผนที่ไม่ซับซ้อน การคิดตัดสินใจหรือคิดแก้ปัญหาเรื่องที่ย่อยๆ ด้วยตนเอง การแสดงความคิดสร้างสรรค์และจินตนาการ เป็นต้น

๒.๒ สารที่ควรเรียนรู้

สารที่จะให้เด็กช่วงอายุ ๒ - ๓ ปี เรียนรู้ ควรเป็นเรื่องที่เกี่ยวกับตัวเด็กเป็นลำดับแรก แล้วจึงขยายไปสู่เรื่องที่อยู่ใกล้ตัวเด็กเพื่อนำไปใช้ในการดำเนินชีวิตประจำวัน เด็กควรได้รับการอบรมเลี้ยงดู และส่งเสริมพัฒนาการและการเรียนรู้ให้เหมาะกับวัย ดังนี้

๒.๒.๑ เรื่องราวเกี่ยวกับตัวเด็ก เด็กควรเรียนรู้เกี่ยวกับชื่อและเพศของตนเอง การเรียกชื่อ ส่วนต่างๆ ของใบหน้าและร่างกาย การดูแลตนเองเบื้องต้นโดยมีผู้ใหญ่ให้การช่วยเหลือ การล้างมือ การขับถ่าย การรับประทานอาหาร การถอดและสวมใส่เสื้อผ้า การรักษาความปลอดภัย และการนอนหลับพักผ่อน

เรื่องที่ ๑ แกรับประทับใจ

- ๑.๑ ครูประจำชั้น
- ๑.๒ ของใช้ประจำตัวเด็ก
- ๑.๓ การเก็บของเข้าที่
- ๑.๔ การปฏิบัติตนในการรับประทานอาหาร
- ๑.๕ การปฏิบัติตนในการใช้ห้องน้ำ ห้องส้วม

เรื่องที่ ๒ สมาชิกของหนู

- ๒.๑ ชื่อ- สกุนต์ของตน
- ๒.๒ ชื่อเล่น สัญลักษณ์ของตน
- ๒.๓ ชื่อเล่นของเพื่อน
- ๒.๔ รูปร่าง ลักษณะ หน้าตา
- ๒.๕ นำหน้าชื่อ - เพศ

เรื่องที่ ๓ กฎระเบียบของโรงเรียน

- ๓.๑ การปฏิบัติตนตามข้อตกลง
- ๓.๒ มารยาทในการรับประทานอาหาร
- ๓.๓ การเก็บอุปกรณ์และเครื่องใช้ในห้องเรียน
- ๓.๔ การปฏิบัติตนต่อครูและเพื่อน
- ๓.๕ การใช้ภาษาสุภาพ

เรื่องที่ ๔ หนูช่วยเหลือตนเอง

- ๔.๑ การล้างหน้า และแปรงฟัน
- ๔.๒ การอาบน้ำ
- ๔.๓ การแต่งกาย
- ๔.๔ การรับประทานอาหาร
- ๔.๕ การเก็บรักษาสิ่งของ

เรื่องที่ ๕ หนูเล่นเพื่อสุขภาพแข็งแรง

- ๕.๑ การออกกำลังกาย
- ๕.๒ การเล่นเครื่องเล่นสนาม
- ๕.๓ ประโยชน์ของการออกกำลังกาย
- ๕.๔ การพักผ่อน
- ๕.๕ ประโยชน์ของการพักผ่อน

เรื่องที่ ๖ ความปลอดภัย

- ๖.๑ การเล่นอย่างปลอดภัย
- ๖.๒ การข้ามถนน
- ๖.๓ การใช้ยา
- ๖.๔ การใช้เครื่องใช้ไฟฟ้า
- ๖.๕ การใช้ของแหลมคม

เรื่องที่ ๗ หนูมีมารยาทงาม

- ๗.๑ มารยาทในการไหว้ผู้ใหญ่
- ๗.๒ มารยาทในการกราบพระ
- ๗.๓ มารยาทในการพูด
- ๗.๔ มารยาทในการรับของ
- ๗.๕ มารยาทในสังคม

เรื่องที่ ๘ ร่างกายของหนูที่ต้องดูแล

- ๘.๑ การดูแลรักษาตา
- ๘.๒ การดูแลรักษาหู
- ๘.๓ การดูแลรักษาจมูก
- ๘.๔ การดูแลรักษาปาก
- ๘.๕ การดูแลรักษามือและเท้า

เรื่องที่ ๙ หนูมีสุขนิสัยที่ดี

- ๙.๑ การล้างมือ
- ๙.๒ การแปรงฟัน
- ๙.๓ การทำความสะอาดเล็บมือ, เล็บเท้า
- ๙.๔ อาหารดีมีประโยชน์

๙.๕ สุขนิสัยในการขับถ่าย

เรื่องที่ ๑๐ หนูเรียนรู้จากการสัมผัส

๑๐.๑ การมอง

๑๐.๒ การดม

๑๐.๓ การฟัง

๑๐.๔ การชิมรส

๑๐.๕ การหยิบจับ

๒.๒.๒ เรื่องราวเกี่ยวกับบุคคลและสถานที่แวดล้อมเด็ก เด็กควรเรียนรู้เกี่ยวกับบุคคลภายใน ครอบครัวและบุคคลภายนอกครอบครัว การรู้จักชื่อเรียกหรือสรรพนามแทนตัวของญาติหรือผู้เลี้ยงดู วิถีปฏิบัติ กับผู้อื่นอย่างเหมาะสม การทักทายด้วยการไหว้ การเล่นกับพี่น้องในบ้าน การไปเที่ยวตลาด และสถานที่ต่างๆ ในชุมชน การเล่นที่สนามเด็กเล่น การเข้าร่วมกิจกรรมทางศาสนา วัฒนธรรม และประเพณี

เรื่องที่ ๑ โรงเรียนของเรา

๑.๑ ชื่อศูนย์พัฒนาเด็กเล็ก

๑.๒ บุคคลต่างๆภายในศูนย์พัฒนาเด็กเล็ก

๑.๓ ห้องต่างๆภายในศูนย์พัฒนาเด็กเล็ก

๑.๔ มุมต่างๆภายในห้องเรียน

๑.๕ การรักษาความสะอาด

เรื่องที่ ๒ บ้านของหนู

๒.๑ ลักษณะของบ้าน

๒.๒ ส่วนประกอบของบ้าน

๒.๓ ห้องต่างๆภายในบ้าน

๒.๔ ประโยชน์ของบ้าน

๒.๕ การดูแลรักษาความสะอาดบ้าน

เรื่องที่ ๓ ครอบครัวสุขสันต์

๓.๑ บุคคลในครอบครัว

๓.๒ หน้าที่ของบุคคลในครอบครัว

๓.๓ การมีส่วนร่วมในครอบครัว

๓.๔ การปฏิบัติตนต่อสมาชิกในครอบครัว

๓.๕ สิ่งจำเป็นสำหรับครอบครัว

เรื่องที่ ๔ ชุมชนของเรา

๔.๑ ชื่อชุมชนที่ตนเองอาศัยอยู่

๔.๒ สถานที่สำคัญในชุมชน

๔.๓ สิ่งแวดล้อมในชุมชน

๔.๔ อาชีพของคนในชุมชน

๔.๕ หน้าที่และการมีส่วนร่วมในชุมชน

เรื่องที่ ๕ สถานที่สำคัญในท้องถิ่น

- ๕.๑ สถานีดับเพลิง
- ๕.๒ สถานีตำรวจ
- ๕.๓ โรงพยาบาล
- ๕.๔ ตลาด
- ๕.๕ วัด

เรื่องที่ ๖ เพื่อนหนูที่อยู่ข้างบ้าน

- ๖.๑ ชื่อเพื่อนข้างบ้าน
- ๖.๒ การปฏิบัติตนต่อเพื่อนบ้าน
- ๖.๓ การช่วยเหลือซึ่งกันและกัน
- ๖.๔ การร่วมกิจกรรมกับเพื่อนบ้าน
- ๖.๕ การอยู่ร่วมกันอย่างมีความสุข

เรื่องที่ ๗ จังหวัดของเรา

- ๗.๑ ชื่อจังหวัด
- ๗.๒ คำขวัญของจังหวัดชลบุรี
- ๗.๓ สถานที่สำคัญของจังหวัดชลบุรี
- ๗.๔ ศาสนาที่บุคคลในจังหวัดชลบุรีนับถือ
- ๗.๕ อาชีพของบุคคลในจังหวัดชลบุรี

เรื่องที่ ๘ อาชีพในฝัน

- ๘.๑ ครู / หน้าที่ / การแต่งกาย
- ๘.๒ หมอ / หน้าที่ / การแต่งกาย
- ๘.๓ เจ้าหน้าที่ดับเพลิง / หน้าที่ / การแต่งกาย
- ๘.๔ ตำรวจ / หน้าที่ / การแต่งกาย
- ๘.๕ ช่างนา / หน้าที่ / การแต่งกาย

๒.๒.๓ ธรรมชาติรอบตัว เด็กควรเรียนรู้เกี่ยวกับการสำรวจสิ่งต่างๆ ในธรรมชาติรอบตัว เช่น สัตว์ พืช ดอกไม้ ใบบไม้ ผ่านการใช้ประสาทสัมผัสทั้งห้า การเล่นน้ำเล่นทราย การเลี้ยงสัตว์ต่างๆ ที่ไม่เป็นอันตราย การเดินเล่นในสวน การเพาะปลูกอย่างง่าย

เรื่องที่ ๑ สิ่งแวดล้อมที่ธรรมชาติสร้างขึ้น

- ๑.๑ น้ำ
- ๑.๒ ต้นไม้
- ๑.๓ ดิน หิน ทราย
- ๑.๔ ทะเล
- ๑.๕ ภูเขา

เรื่องที่ ๒ ข้าวแสนอร่อย

- ๒.๑ ข้าวที่เด็กรู้จัก
- ๒.๒ ลักษณะของต้นข้าว
- ๒.๓ สถานที่ปลูกข้าว
- ๒.๔ การนำข้าวมาประกอบอาหาร
- ๒.๕ ประโยชน์ของข้าว

เรื่องที่ ๓ ผักและผลไม้แสนอร่อย

- ๓.๑ ชื่อของผัก และผลไม้
- ๓.๒ รูปร่างลักษณะของผัก และผลไม้
- ๓.๓ รสชาติของผัก และผลไม้
- ๓.๔ วิธีทำผัก และผลไม้ให้สะอาด
- ๓.๕ ประโยชน์ และโทษของผักผลไม้

เรื่องที่ ๔ ดอกไม้หลากสี

- ๔.๑ ชื่อ/รูปร่าง/สี
- ๔.๒ การปลูก
- ๔.๓ การบำรุงรักษา
- ๔.๔ ประโยชน์ของดอกไม้
- ๔.๕ โทษของดอกไม้

เรื่องที่ ๕ ชีวิตน่ารู้

- ๕.๑ สิ่งมีชีวิต
- ๕.๒ สิ่งไม่มีชีวิต
- ๕.๓ ประโยชน์และโทษของสิ่งมีชีวิต
- ๕.๔ ประโยชน์และโทษของสิ่งไม่มีชีวิต
- ๕.๕ การดูแลรักษาสิ่งมีชีวิตและไม่มีชีวิต

เรื่องที่ ๖ สัตว์น่ารักที่หนูควรรู้จัก

- ๖.๑ สัตว์บก
- ๖.๒ สัตว์น้ำ
- ๖.๓ สัตว์เลี้ยง
- ๖.๔ สัตว์ป่า
- ๖.๕ สัตว์ครึ่งบกครึ่งน้ำ

เรื่องที่ ๗ ผีเสื้อแสนขยัน

- ๗.๑ รูปร่าง ลักษณะ ของผีเสื้อ
- ๗.๒ ที่อยู่อาศัยของผีเสื้อ
- ๗.๓ อาหารของผีเสื้อ
- ๗.๔ ประโยชน์ของผีเสื้อ

๗.๕ โทษของผึ้ง

เรื่องที่ ๘ ปลาแสนสวย

๘.๑ รูปร่าง ลักษณะ ของปลา

๘.๒ ที่อยู่อาศัยของปลา

๘.๓ อาหารของปลา

๘.๔ วงจรชีวิตของปลา

๘.๕ ประโยชน์/โทษ ของปลา

เรื่องที่ ๙ ต้นไม้แสนรัก

๙.๑ ชื่อของต้นไม้

๙.๒ รูปร่าง ลักษณะ สี

๙.๓ การบำรุงรักษาต้นไม้

๙.๔ ประโยชน์ของต้นไม้

๙.๕ โทษของต้นไม้

เรื่องที่ ๑๐ วันคืน - ชื่นอุรา

๑๐.๑ ความหมายของกลางวัน/กลางคืน

๑๐.๒ ปรากฏการณ์ในเวลากลางวัน

๑๐.๓ การปฏิบัติตนในเวลากลางวัน

๑๐.๔ ปรากฏการณ์ในเวลากลางคืน

๑๐.๕ การปฏิบัติตนในเวลากลางคืน

เรื่องที่ ๑๑ ฤดูกาล

๑๑.๑ ฤดูร้อน

๑๑.๒ ฤดูฝน

๑๑.๓ ฤดูหนาว

๑๑.๔ การปฏิบัติตามฤดูกาล

๑๑.๕ การเกิดปรากฏการณ์ตามธรรมชาติ

๒.๒.๔ สิ่งต่างๆ รอบตัวเด็ก เด็กควรเรียนรู้เกี่ยวกับชื่อของเล่นของใช้ที่อยู่รอบตัว

การเชื่อมโยง ลักษณะ หรือคุณสมบัติอย่างง่าย ๆ ของสิ่งต่างๆ ที่อยู่ใกล้ตัวเด็ก เช่น สี รูปร่าง รูปทรง ขนาด ผิวสัมผัส การอบรมเลี้ยงดูและการจัดประสบการณ์

เรื่องที่ ๑ สิ่งแสนสวยรอบตัวหนูมีสีต่างๆ

๑.๑ สีที่ผู้เรียนรู้จัก

๑.๒ สีที่ได้จากธรรมชาติ

๑.๓ ประเภทของสี

๑.๔ แม่สีและการผสมสี

๑.๕ ประโยชน์และโทษของสี

เรื่องที่ ๒ เครื่องมือเครื่องใช้

- ๒.๑ เครื่องมือเครื่องใช้ในห้องเรียน
- ๒.๒ เครื่องมือเครื่องใช้ในบ้าน
- ๒.๓ เครื่องมือเครื่องใช้ในการเกษตร
- ๒.๔ เครื่องมือเครื่องใช้ในการก่อสร้าง
- ๒.๕ การเก็บรักษา / ประโยชน์ / โทษ

เรื่องที่ ๓ การสื่อสาร

- ๓.๑ ความหมายของการสื่อสาร
- ๓.๒ เครื่องมือที่ใช้ในการสื่อสาร
- ๓.๓ วิธีการสื่อสาร
- ๓.๔ มารยาทในการสื่อสาร
- ๓.๕ ประโยชน์ของการสื่อสาร

เรื่องที่ ๔ วิทยาศาสตร์น่ารู้

- ๔.๑ แสง
- ๔.๒ เสียง
- ๔.๓ แม่เหล็ก
- ๔.๔ แวนชยาย
- ๔.๕ อากาศ

เรื่องที่ ๕ สิ่งแวดล้อมที่คนสร้างขึ้น

- ๕.๑ บ้านที่อยู่อาศัย
- ๕.๒ เครื่องมือเครื่องใช้
- ๕.๓ ถนน
- ๕.๔ สวนสาธารณะ
- ๕.๕ สถานที่ท่องเที่ยว

เรื่องที่ ๖ นักคิดรุ่นจิ๋ว

- ๖.๑ รูปทรงเรขาคณิต
- ๖.๒ การตวง
- ๖.๓ การเรียงลำดับ
- ๖.๔ การเปรียบเทียบ
- ๖.๕ ค่าของเงิน

เรื่องที่ ๗ การเดินทางทั่วไทย

- ๗.๑ ความหมายของคมนาคม
- ๗.๒ ประเภทของคมนาคม
- ๗.๓ การปฏิบัติตนในการใช้ยานพาหนะ
- ๗.๔ ประโยชน์ของคมนาคม

๗.๕ โทษการใช้ยานพาหนะ

การอบรมเลี้ยงดูและการจัดประสบการณ์ สำหรับเด็กอายุต่ำกว่า ๓ ปี เพื่อให้เด็กได้เรียนรู้จากประสบการณ์ตรง ได้พัฒนาทั้งด้านร่างกายอารมณ์ จิตใจ สังคม และสติปัญญา สามารถจัดในรูปของกิจกรรมบูรณาการผ่านการเล่น การอบรมเลี้ยงดูและการจัดประสบการณ์ ควรคำนึงถึงสิ่งสำคัญต่อไปนี้

๑. อบรมเลี้ยงดูเด็กและส่งเสริมกระบวนการเรียนรู้โดยเน้นเด็กเป็นสำคัญ
 ๒. ตระหนักและสนับสนุนสิทธิขั้นพื้นฐานที่เด็กพึงได้รับ
 ๓. ปฏิบัติตนต่อเด็กด้วยความรัก ความเข้าใจ และใช้เหตุผล
 ๔. ส่งเสริมพัฒนาการเด็กอย่างสมดุลครบทุกด้าน
 ๕. ปฏิบัติตามระเบียบวินัย คุณธรรม และวัฒนธรรมไทย
 ๖. ใช้ภาษาที่เหมาะสมกับความสามารถและการเรียนรู้ของเด็ก
 ๗. สนับสนุนการเล่นตามธรรมชาติของเด็ก
- ### ๓. โครงสร้างเวลาเรียน

การกำหนดเวลาเรียน ศูนย์พัฒนาเด็กเล็ก อบต.นาเลียง จัดการศึกษาสำหรับเด็กปฐมวัย ตาม มาตรฐานการดำเนินงานศูนย์พัฒนาเด็กเล็กขององค์กรปกครอง กำหนดให้ศูนย์พัฒนาเด็กเล็กต้องจัดเวลาเรียนไม่น้อยกว่า ๒๐๐ วันทำการ โดยแบ่งเป็น ๒ ภาคเรียน ใน ๑ ปีการศึกษา

๑.๔.๒ หลักสูตรการศึกษาปฐมวัย พุทธศักราช ๒๕๖๐ ศูนย์พัฒนาเด็กเล็กบ้านนาอุดม (สำหรับเด็กอายุ ๓ - ๔ ปี)

๑. ปรัชญา วิสัยทัศน์ ภารกิจ หรือพันธกิจ เป้าหมาย มาตรฐานคุณลักษณะอันพึงประสงค์ อัตลักษณ์ เอกลักษณ์

๑.๑ ปรัชญาการศึกษาระดับปฐมวัยของศูนย์พัฒนาเด็กเล็ก

การศึกษาปฐมวัยเป็นการพัฒนาเด็กตั้งแต่แรกเกิดถึง ๖ ปี บริบูรณ์ อย่างเป็นองค์รวม บนพื้นฐานการอบรมเลี้ยงดูและการส่งเสริมกระบวนการเรียนรู้ที่สนองต่อธรรมชาติและพัฒนาการตามวัยของเด็กแต่ละคนให้เต็มตามศักยภาพภายใต้บริบทสังคมและวัฒนธรรมที่เด็กอาศัยอยู่ ด้วยความรักความเอื้ออาทร และเข้าใจของทุกคน เพื่อสร้างรากฐานคุณภาพชีวิตให้เด็กพัฒนาไปสู่ความเป็นมนุษย์ที่สมบูรณ์เกิดคุณค่าต่อ ตนเอง ครอบครัว สังคม และประเทศชาติ

๑.๒ วิสัยทัศน์การศึกษาระดับปฐมวัยของศูนย์พัฒนาเด็กเล็ก

เตรียมความพร้อม ส่งเสริมคุณธรรม จริยธรรม ประหยัดอดออม

๑.๓ ภารกิจหรือพันธกิจการศึกษาระดับปฐมวัยของศูนย์พัฒนาเด็กเล็ก

งานหรือกิจกรรมที่ศูนย์พัฒนาเด็กเล็กต้องปฏิบัติเพื่อวิสัยทัศน์ของสถานศึกษา
ปรากฏเป็นจริง วิธีเขียน ศูนย์พัฒนาเด็กเล็กควรระบุกิจกรรมที่จำเป็นต้องทำให้สอดคล้องกับวิสัยทัศน์เพื่อสะท้อนแนวคิดในการทำงานและการปฏิบัติงานของศูนย์พัฒนาเด็กเล็ก

๑.๔ เป้าหมายศูนย์พัฒนาเด็กเล็กบ้านนาอุดม

๑.ด้านร่างกาย: การเจริญเติบโตตามวัย ได้รับการพัฒนากล้ามเนื้อ เล็ก ใหญ่ และประสาท สัมผัส รักษาสุขภาพ อนามัยจนเป็นนิสัย และรักษาความปลอดภัยของตนเอง และผู้อื่น

๒.ด้านอารมณ์: จิตใจมีสุขภาพจิตดี ควบคุมอารมณ์ของตนเอง มีความรู้สึกที่ดีต่อ งานที่ได้รับมอบหมาย มีการพัฒนาคุณธรรม จริยธรรมที่เหมาะสม และความรักชื่นชมในศิลปะ วัฒนธรรม ขนบธรรมเนียมประเพณีที่ดั่งงามของท้องถิ่น และประเทศชาติ รวมทั้งเห็นคุณค่าแม่มี ส่วนร่วมในการดูแลและรักษาสิ่งแวดล้อม

๓.ด้านสังคม: รู้รัก เข้าใจตนเองและบุคคลที่ใกล้ชิด รู้จักความสำคัญของครอบครัว แลชุมชน มีสังคมนิสัยที่ดี ทำงานร่วมกับผู้อื่นได้สนใจและมีส่วนร่วมในการดูแลรักษาสิ่งแวดล้อม ภูมิใจในชาติ ศาสนา พระมหากษัตริย์ และความเป็นไทย

๔.ด้านสติปัญญา: มีความสามารถในการใช้ภาษาไทย การสื่อความหมาย เน้นการ ฟังและพูด เพื่อให้เกิดความเข้าใจ ใช้ปัญญาและความคิด รู้จักใช้ไหวพริบในการแก้ไขปัญหา สร้างนิสัยรักการอ่าน รักการเขียน

๑.๕ มาตรฐานคุณลักษณะที่พึงประสงค์

หลักสูตรการศึกษาปฐมวัย พุทธศักราช ๒๕๖๐ กำหนดมาตรฐานคุณลักษณะที่พึง ประสงค์สำหรับเด็กอายุ ๓-๖ ปี จำนวน ๑๒ มาตรฐาน ดังนี้

๑. พัฒนาการด้านร่างกาย

๑. ร่างกายเจริญเติบโตตามวัยและมีสุขนิสัยที่ดี
๒. กล้ามเนื้อใหญ่และกล้ามเนื้อเล็กแข็งแรงใช้ได้อย่างคล่องแคล่วและ ประสานสัมพันธ์กัน

๒. พัฒนาการด้านอารมณ์ จิตใจ

๓. มีสุขภาพจิตดีและมีความสุข
๔. ชื่นชมและแสดงออกทางศิลปะ ดนตรี และการเคลื่อนไหว

๓. พัฒนาการด้านสังคม

๕. มีคุณธรรม จริยธรรม และมีจิตใจที่ดีงาม
๖. มีทักษะชีวิตและปฏิบัติตามหลักปรัชญาของเศรษฐกิจพอเพียง
๗. รักธรรมชาติ สิ่งแวดล้อม วัฒนธรรม และความเป็นไทย
๘. อยู่ร่วมกับผู้อื่นได้อย่างมีความสุขและปฏิบัติตนเป็นสมาชิกที่ดีของสังคม ในระบอบประชาธิปไตยอันมีพระมหากษัตริย์ทรงเป็นประมุข

๔. พัฒนาการด้านสติปัญญา

๙. ใช้ภาษาสื่อสารได้เหมาะสมกับวัย
๑๐. มีความสามารถในการคิดที่เป็นพื้นฐานในการเรียนรู้
๑๑. มีจินตนาการและความคิดสร้างสรรค์
๑๒. มีเจตคติที่ดีต่อการเรียนรู้ และมีความสามารถในการแสวงหาความรู้ได้

เหมาะสมกับวัย

คุณลักษณะที่พึงประสงค์

พัฒนาการด้านร่างกาย

มาตรฐานคุณลักษณะที่พึงประสงค์ที่ ๑ ร่างกายเจริญเติบโตตามวัยและมีสุขนิสัยที่ดี

ตัวบ่งชี้	สภาพที่พึงประสงค์	หมายเหตุ
	อายุ ๓ - ๔ ปี	
ตัวบ่งชี้ที่ ๑.๑ มีน้ำหนักและส่วนสูงตามเกณฑ์	๑. มีน้ำหนักตามเกณฑ์ของกรมอนามัย ๒. มีส่วนสูงตามเกณฑ์ของกรมอนามัย	
ตัวบ่งชี้ที่ ๑.๒ มีสุขภาพอนามัย สุขนิสัยที่ดี	๑. ยอมรับประทานอาหารที่มีประโยชน์ และดื่มน้ำที่สะอาดเมื่อมีผู้ชี้แนะ ๒. ล้างมือก่อนรับประทานอาหารและหลังจากใช้ห้องน้ำ ห้องส้วม เมื่อมีผู้ชี้แนะ ๓. นอนพักผ่อนเป็นเวลา ๔. ออกกำลังกายเป็นเวลา	
ตัวบ่งชี้ที่ ๑.๓ รักษาความปลอดภัยของตนเองและผู้อื่น	๑. เล่นและทำกิจกรรมอย่างปลอดภัยเมื่อมีผู้ชี้แนะ	

มาตรฐานคุณลักษณะที่พึงประสงค์ที่ ๒ กล้ามเนื้อใหญ่และกล้ามเนื้อเล็กแข็งแรงใช้ได้อย่างคล่องแคล่วและประสานสัมพันธ์กัน

ตัวบ่งชี้	สภาพที่พึงประสงค์	หมายเหตุ
	อายุ ๓ - ๔ ปี	
ตัวบ่งชี้ที่ ๒.๑ เคลื่อนไหวร่างกายอย่างคล่องแคล่วประสานสัมพันธ์และทรงตัวได้	๑. เดินตามแนวที่กำหนดให้ ๒. กระโดดสองขาขึ้นลงอยู่กับที่ได้ ๓. วิ่งแล้วหยุดได้ ๔. รับลูกบอลโดยใช้มือและลำตัวช่วย	
ตัวบ่งชี้ที่ ๒.๒ ใช้มือ – ตาประสานสัมพันธ์กันมีทักษะในการใช้กล้ามเนื้อเล็ก	๑. ใช้กรรไกรตัดกระดาษขาดจากกันได้โดยใช้มือเดียว ๒. เขียนรูปร่างกลมตามแบบได้ ๓. ร้อยวัสดุที่มีรูขนาดเส้นผ่านศูนย์กลางขนาด ๑ ซม. ได้	

พัฒนาการด้านอารมณ์ จิตใจ

มาตรฐานคุณลักษณะที่พึงประสงค์ที่ ๓ มีสุขภาพจิตดีและมีความสุข

ตัวบ่งชี้	สภาพที่พึงประสงค์	หมายเหตุ
	อายุ ๓ - ๔ ปี	
ตัวบ่งชี้ที่ ๓.๑ แสดงออกทางอารมณ์ได้อย่างเหมาะสม	๑. แสดงอารมณ์ความรู้สึกได้เหมาะสมกับบางสถานการณ์	
ตัวบ่งชี้ที่ ๓.๒ มีความรู้สึกที่ดี ต่อบุคคลและผู้อื่น	๑. กล้าพูด กล้าแสดงออก ๒. แสดงความพอใจในผลงาน	

มาตรฐานคุณลักษณะที่พึงประสงค์ที่ ๔ ชื่นชมและแสดงออกทางศิลปะ ดนตรี และการเคลื่อนไหว

ตัวบ่งชี้	สภาพที่พึงประสงค์	หมายเหตุ
	อายุ ๓ - ๔ ปี	
ตัวบ่งชี้ที่ ๔.๑ สนใจ มีความสุขและแสดงออกผ่านงานศิลปะ ดนตรี และการเคลื่อนไหว	๑. สนใจ มีความสุข และแสดงออกผ่านงานศิลปะ ๒. สนใจ มีความสุข และแสดงออกผ่านเสียงเพลง ดนตรี ๓. สนใจ มีความสุข และแสดงท่าทาง/เคลื่อนไหว ประกอบ เพลง จังหวะ และดนตรี	

มาตรฐานคุณลักษณะที่พึงประสงค์ที่ ๕ มีคุณธรรม จริยธรรม และมีจิตใจที่ดีงาม

ตัวบ่งชี้	สภาพที่พึงประสงค์	หมายเหตุ
	อายุ ๓ - ๔ ปี	
ตัวบ่งชี้ที่ ๕.๑ ซื่อสัตย์สุจริต	๑. บอกหรือชี้ได้ว่าสิ่งใดเป็นของตนเอง และสิ่งใดเป็นของผู้อื่น	
ตัวบ่งชี้ที่ ๕.๒ มีความเมตตา กรุณา มีน้ำใจ และช่วยเหลือแบ่งปัน	๑. แสดงความรักเพื่อน และมีเมตตาสัตว์เลี้ยง ๒. แบ่งปันผู้อื่นได้เมื่อมีผู้ชี้แนะ	
ตัวบ่งชี้ที่ ๕.๓ มีความเห็นอกเห็นใจผู้อื่น	๑. แสดงสีหน้าหรือท่าทางรับรู้ความรู้สึกผู้อื่น	

ตัวบ่งชี้ที่ ๕.๔ มีความรับผิดชอบ	๑. ทำงานที่ได้รับมอบหมายจนสำเร็จเมื่อมีผู้ช่วยเหลือ	
-------------------------------------	---	--

พัฒนาการด้านสติปัญญา

มาตรฐานคุณลักษณะที่พึงประสงค์ที่ ๖ มีทักษะชีวิตและปฏิบัติตนตามหลักปรัชญาของเศรษฐกิจพอเพียง

ตัวบ่งชี้	สภาพที่พึงประสงค์	หมายเหตุ
	อายุ ๓ - ๔ ปี	
ตัวบ่งชี้ที่ ๖.๑ ช่วยเหลือตนเองในการปฏิบัติ กิจวัตรประจำวัน	๑. แต่งตัวโดยมีผู้ช่วยเหลือ ๒. รับประทานอาหารด้วยตนเอง ๓. ใช้ห้องน้ำห้องส้วมโดยมีผู้ช่วยเหลือ	
ตัวบ่งชี้ที่ ๖.๒ มีวินัยในตนเอง	๑. เก็บของเล่นของใช้เข้าที่เมื่อมีผู้ชี้แนะ ๒. เข้าแถวตามลำดับก่อนหลังได้เมื่อมีผู้ชี้แนะ	
ตัวบ่งชี้ที่ ๖.๓ ประหยัดและพอเพียง	๑. ใช้สิ่งของเครื่องใช้อย่างประหยัด และพอเพียง เมื่อมีผู้ชี้แนะ	

มาตรฐานคุณลักษณะที่พึงประสงค์ที่ ๗ รักธรรมชาติ สิ่งแวดล้อม วัฒนธรรม และความเป็นไทย

ตัวบ่งชี้	สภาพที่พึงประสงค์	หมายเหตุ
	อายุ ๓ - ๔ ปี	
ตัวบ่งชี้ที่ ๗.๑ ดูแลรักษาธรรมชาติ และ สิ่งแวดล้อม	๑. มีส่วนร่วมดูแลรักษาธรรมชาติและสิ่งแวดล้อม เมื่อมีผู้ช่วยเหลือ ๒. ทิ้งขยะได้ถูกที่	
ตัวบ่งชี้ที่ ๗.๒ มีมารยาทตามวัฒนธรรมไทย และรักความเป็นไทย	๑. ปฏิบัติตนตามมารยาทไทยได้เมื่อมีผู้ชี้แนะ ๒. กล่าวคำขอบคุณ และขอโทษเมื่อมีผู้ชี้แนะ ๓. หยุดยีนเมื่อได้ยินเพลงชาติไทย และเพลง สรรเสริญพระบารมี	

มาตรฐานคุณลักษณะที่พึงประสงค์ที่ ๘ อยู่ร่วมกับผู้อื่นได้อย่างมีความสุขและปฏิบัติตนเป็นสมาชิกที่ดีของสังคมในระบอบประชาธิปไตยอันมีพระมหากษัตริย์ทรงเป็นประมุข

ตัวบ่งชี้	สภาพที่พึงประสงค์	หมายเหตุ
	อายุ ๓ - ๔ ปี	
ตัวบ่งชี้ที่ ๘.๑ ยอมรับความเหมือนและความแตกต่างระหว่างบุคคล	๑. เล่นและทำกิจกรรมร่วมกับเด็กที่แตกต่างไปจากตน	
ตัวบ่งชี้ที่ ๘.๒ มีปฏิสัมพันธ์ที่ดีกับผู้อื่น	๑. เล่นร่วมกับเพื่อน ๒. ยืมหรือทักทายผู้ใหญ่และบุคคลที่คุ้นเคยเมื่อมีผู้ชี้แนะ	
ตัวบ่งชี้ที่ ๘.๓ ปฏิบัติตนเบื้องต้นในการเป็นสมาชิกที่ดีของสังคม	๑. ปฏิบัติตามข้อตกลงเมื่อมีผู้ชี้แนะ ๒. ปฏิบัติตนเป็นผู้นำและผู้ตามเมื่อมีผู้ชี้แนะ ๓. ยอมรับการประนีประนอมแก้ไขปัญหาเมื่อมีผู้ชี้แนะ	

มาตรฐานคุณลักษณะที่พึงประสงค์ที่ ๙ ใช้ภาษาสื่อสารได้เหมาะสมกับวัย

ตัวบ่งชี้	สภาพที่พึงประสงค์	หมายเหตุ
	อายุ ๓ - ๔ ปี	
ตัวบ่งชี้ที่ ๙.๑ สนทนาโต้ตอบและเล่าเรื่องให้ผู้อื่นเข้าใจ	๑. ฟังผู้อื่นพูดจนจบ พูดโต้ตอบเกี่ยวกับเรื่องที่ฟัง ๒. เล่าเรื่องด้วยประโยคสั้น ๆ	
ตัวบ่งชี้ที่ ๙.๒ อ่าน เขียนภาพ และสัญลักษณ์ได้	๑. อ่านภาพ และพูดข้อความ ด้วยภาษาของตน ๒. เขียน ชีด เขียน อย่างมีทิศทาง	

มาตรฐานคุณลักษณะที่พึงประสงค์ที่ ๑๐ มีความสามารถในการคิดที่เป็นพื้นฐานในการเรียนรู้

ตัวบ่งชี้	สภาพที่พึงประสงค์	หมายเหตุ
	อายุ ๓ - ๔ ปี	
ตัวบ่งชี้ที่ ๑๐.๑ มีความสามารถในการคิดรวบ ยอด	๑. บอกลักษณะของสิ่งต่าง ๆ จากการสังเกตโดยใช้ ประสาทสัมผัส ๒. จับคู่หรือเปรียบเทียบสิ่งต่าง ๆ โดยใช้ลักษณะ หรือ หน้าที่ การใช้งานเพียงลักษณะเดียว ๓. คัดแยกสิ่งต่างๆ ตามลักษณะ หรือหน้าที่การใช้งาน ๔. เรียงลำดับสิ่งของหรือเหตุการณ์อย่างน้อย ๓ ลำดับ	
ตัวบ่งชี้ที่ ๑๐.๒ มีความสามารถในการคิดเชิง เหตุผล	๑. ระบุผลที่เกิดขึ้นในเหตุการณ์หรือการกระทำเมื่อ มี ผู้ชี้แนะ ๒. คาดเดา หรือคาดคะเนสิ่งที่อาจจะเกิดขึ้น	
ตัวบ่งชี้ที่ ๑๐.๓ มีความสามารถในการคิด แก้ปัญหา และตัดสินใจ	๑. ตัดสินใจในเรื่องง่าย ๆ ๒. แก้ปัญหาทดลองผิดลองถูก	

มาตรฐานคุณลักษณะที่พึงประสงค์ที่ ๑๑ จินตนาการและความคิดสร้างสรรค์

ตัวบ่งชี้	สภาพที่พึงประสงค์	หมายเหตุ
	อายุ ๓ - ๔ ปี	
ตัวบ่งชี้ที่ ๑๑.๑ ทำงานศิลปะตามจินตนาการและ ความคิดสร้างสรรค์	๑. สร้างผลงานศิลปะเพื่อสื่อสารความคิดความรู้สึก ของตนเอง	
ตัวบ่งชี้ที่ ๑๑.๒ แสดงท่าทาง / เคลื่อนไหวตาม จินตนาการอย่างสร้างสรรค์	๑. เคลื่อนไหวท่าทางเพื่อสื่อสารความคิดความรู้สึก ของตนเอง	

มาตรฐานคุณลักษณะที่พึงประสงค์ที่ ๑๒ มีเจตคติที่ดีต่อการเรียนรู้ และมีความสามารถในการแสวงหาความรู้ได้เหมาะสมกับวัย

ตัวบ่งชี้	สภาพที่พึงประสงค์	หมายเหตุ
	อายุ ๓ - ๔ ปี	
ตัวบ่งชี้ที่ ๑๒.๑ มีเจตคติที่ดีต่อการเรียนรู้	๑. สนใจฟังหรืออ่านหนังสือด้วยตนเอง ๒. กระตือรือร้นในการเข้าร่วมกิจกรรม	
ตัวบ่งชี้ที่ ๑๒.๒ มีความสามารถในการแสวงหาความรู้	๑. ค้นหาคำตอบของข้อสงสัยต่าง ๆ ตามวิธีการที่มีผู้ชี้แนะ ๒. ใช้ประโยคคำถามว่า “ใคร” “อะไร” ในการค้นหาคำตอบ	

๑.๖ อัตลักษณ์ศูนย์พัฒนาเด็กเล็กบ้านนาเลียง
ปลอดภัย น่าอยู่

๑.๗ เอกลักษณ์ศูนย์พัฒนาเด็กเล็กบ้านนาอุดม
ร่างกายแข็งแรง

๒. สารการเรียนรู้

สารการเรียนรู้ของหลักสูตรการศึกษาปฐมวัย สำหรับเด็กอายุ ๓-๔ ปี เป็นสื่อกลางในการจัดประสบการณ์ เพื่อส่งเสริมพัฒนาการทุกด้าน ทั้งด้านร่างกาย อารมณ์ จิตใจ สังคม และสติปัญญา ซึ่งจำเป็นต่อการพัฒนาเด็กให้เป็นมนุษย์ที่สมบูรณ์ โดยอาจจัดในรูปแบบหน่วยการเรียนรู้แบบบูรณาการ หรือเลือกรูปแบบที่เหมาะสมกับเด็กปฐมวัย สารการเรียนรู้ ประกอบไปด้วย ๒ ส่วน คือ ประสบการณ์สำคัญ และสาระที่ควรเรียนรู้ ดังนี้

๒.๑ ประสบการณ์สำคัญ ประสบการณ์สำคัญ เป็นสิ่งจำเป็นอย่างยิ่งที่จะต้องให้เด็กได้ลงมือทำด้วยตนเอง เพื่อพัฒนาเด็กทั้งทางด้านร่างกาย อารมณ์ จิตใจ สังคม และสติปัญญา โดยเฉพาะระยะแรกเริ่มชีวิต และช่วงระยะปฐมวัยมีความสำคัญเป็นพิเศษ เนื่องจากเป็นรากฐานของพัฒนาการก้าวต่อไปของชีวิตเด็กแต่ละคน ตลอดจนเป็นปัจจัยสำคัญที่กำหนดความสามารถ แรงจูงใจ ใฝ่รู้ ใฝ่เรียน และความกระตือรือร้นในการพัฒนาตนเองของเด็ก ที่จะส่งผลต่อเนื่องจากช่วงวัยเด็กไปสู่วัยรุ่นและวัยผู้ใหญ่ ประสบการณ์สำคัญจะเกี่ยวข้องกับการจัดสภาพแวดล้อมทุกด้านที่กระตุ้นให้เด็กเกิดการเรียนรู้ และมีความสามารถในการสร้างความสัมพันธ์กับสิ่งต่าง ๆ รอบตัวในวิถีชีวิตของเด็ก และในสังคมภายนอก อันจะส่งผลเป็นทักษะพื้นฐานที่จำเป็นต่อการเรียนรู้ และสามารถพัฒนาต่อเนื่องไปสู่ระดับที่สูงขึ้น

ประสบการณ์สำคัญที่ช่วยส่งเสริมพัฒนาการทางร่างกาย อารมณ์ จิตใจ สังคม และสติปัญญา ของเด็กนั้น พ่อแม่หรือผู้เลี้ยงดูจำเป็นต้องสนับสนุนให้เด็กมีประสบการณ์ตรงด้วยการใช้ประสาท

สัมผัสทั้งห้า การเคลื่อนไหวส่วนต่าง ๆ ของร่างกาย การสร้างความรักความผูกพันกับคนใกล้ชิด การปฏิสัมพันธ์กับผู้คนและสิ่งต่าง ๆ รอบตัว และการรู้จักใช้ภาษาสื่อความหมาย ดังนั้น การฝึกทักษะต่าง ๆ ต้องให้เด็กมีประสบการณ์สำคัญผ่านการปฏิบัติกิจวัตรประจำวัน และการเล่น ให้เด็กเกิดการเรียนรู้จากการเลียนแบบ ลองผิดลองถูก สำรวจ ทดลอง และลงมือกระทำจริง การปฏิสัมพันธ์กับวัตถุสิ่งของ บุคคล และธรรมชาติรอบตัว เด็กตามบริบทของสภาพแวดล้อม จำเป็นต้องมีการจัดประสบการณ์สำคัญแบบองค์รวมที่ยึดเด็กเป็นสำคัญดังต่อไปนี้

๒.๑.๑ ประสบการณ์สำคัญที่ส่งเสริมพัฒนาการด้านร่างกาย

เป็นการสนับสนุนให้เด็กได้มีโอกาสพัฒนากล้ามเนื้อใหญ่ กล้ามเนื้อเล็ก การประสานสัมพันธ์ระหว่างกล้ามเนื้อและระบบประสาท ในการทำกิจวัตรประจำวันหรือทำกิจกรรมต่าง ๆ การสนับสนุนให้เด็กมีโอกาสดูแลสุขภาพและสุขอนามัย สุขนิสัย และรักษาความปลอดภัยของตนเอง ดังนี้

ด้านร่างกาย	ประสบการณ์สำคัญ
การใช้กล้ามเนื้อใหญ่	<ul style="list-style-type: none"> - การเคลื่อนไหวอยู่กับที่ - การเคลื่อนไหวเคลื่อนที่ - การเคลื่อนไหวพร้อมวัสดุอุปกรณ์ - การเคลื่อนไหวที่ใช้การประสานสัมพันธ์ของการใช้กล้ามเนื้อใหญ่ในการขว้าง การจับ การโยน การเตะ - การเล่นเครื่องเล่นสนามอย่างอิสระ
การใช้กล้ามเนื้อเล็ก	<ul style="list-style-type: none"> - การเล่นเครื่องเล่นสัมผัสและการสร้างจากแท่งไม้ บล็อก - การเขียนภาพและการเล่นกับสี - การปั้น - การประดิษฐ์สิ่งต่างๆ ด้วย เศษวัสดุ - การหยิบจับ การใช้กรรไกร การฉีก การตัด การปะ การร้อยวัสดุ
การรักษาสุขภาพอนามัยส่วนตน	<ul style="list-style-type: none"> - การปฏิบัติตนตามสุขอนามัย สุขนิสัยที่ดีในกิจวัตรประจำวัน
การรักษาความปลอดภัย	<ul style="list-style-type: none"> - การปฏิบัติตนให้ปลอดภัยในกิจวัตรประจำวัน - การฟังนิทาน เรื่องราว เหตุการณ์ เกี่ยวกับการป้องกันและรักษาความปลอดภัย - การเล่นบทบาทสมมติเหตุการณ์ต่างๆ
การตระหนักรู้เกี่ยวกับร่างกายตนเอง	<ul style="list-style-type: none"> - การเคลื่อนไหวโดยควบคุมตนเองไปในทิศทาง ระดับ และพื้นที่ - การเคลื่อนไหวข้ามสิ่งกีดขวาง

๒.๑.๒ ประสบการณ์สำคัญที่ส่งเสริมพัฒนาการด้านอารมณ์ จิตใจ

เป็นการสนับสนุนให้เด็กได้แสดงออกทางอารมณ์ และความรู้สึกที่เหมาะสมกับวัย มีความสุข ร่าเริง แจ่มใส ได้พัฒนาความรู้สึกที่ดีต่อตนเอง และความเชื่อมั่นในตนเอง ตระหนักลักษณะพิเศษเฉพาะที่เป็นอัตลักษณ์ความเป็นตัวของตัวเอง มีความสุข ร่าเริง แจ่มใสการเห็นอกเห็นใจผู้อื่น ได้พัฒนาคุณธรรม จริยธรรม สุขุขุภาพ ความรู้ที่ดี ต่อตนเอง และมีความเชื่อมั่นต่อตนเองขณะปฏิบัติกิจกรรมต่างๆ ดังนี้

ด้านอารมณ์ จิตใจ	ประสบการณ์สำคัญ
สุนทรียภาพ ดนตรี	<ul style="list-style-type: none"> - การฟังเพลง การร้องเพลง และแสดงปฏิกิริยา ได้ตอบสนองเสียงดนตรี - การเล่นเครื่องดนตรีประกอบจังหวะ - การเคลื่อนไหวตามเสียงเพลง/ดนตรี - การเล่นบทบาทสมมติ - การทำกิจกรรมศิลปะต่างๆ - การสร้างสรรค์สิ่งสวยงาม
การเล่น	<ul style="list-style-type: none"> - การเล่นอิสระ - การเล่นรายบุคคล กลุ่มย่อย กลุ่มใหญ่ - การเล่นตามมุมประสบการณ์ - การเล่นนอกห้องเรียน
คุณธรรม จริยธรรม	<ul style="list-style-type: none"> - การปฏิบัติตนตามหลักศาสนาที่นับถือ - การฟังนิทานเกี่ยวกับคุณธรรม จริยธรรม - การร่วมสนทนา และแลกเปลี่ยนความคิดเห็นเชิงจริยธรรม
การแสดงออกทางอารมณ์	<ul style="list-style-type: none"> - การพูดสะท้อนความรู้สึกของตนเองและผู้อื่น - การเล่นบทบาทสมมติ - การเคลื่อนไหวตามเสียงเพลง/ดนตรี - การร้องเพลง - การทำงานศิลปะ
การมีอัตลักษณ์เฉพาะตนเองและเชื่อว่าตนเองมีความสามารถ	<ul style="list-style-type: none"> - การปฏิบัติกิจกรรมต่างๆตามความสามารถของตนเอง
การเห็นอกเห็นใจผู้อื่น	<ul style="list-style-type: none"> - การแสดงความยินดีเมื่อผู้อื่นมีความสุข เห็นใจเมื่อผู้อื่นเศร้า หรือเสียใจ และการช่วยเหลือ ปลอดภัย เมื่อผู้อื่นได้รับบาดเจ็บ

๒.๑.๓ ประสบการณ์สำคัญที่ส่งเสริมพัฒนาการด้านสังคม

เป็นการสนับสนุนให้เด็กได้มีโอกาสปฏิสัมพันธ์กับบุคคลและสิ่งแวดล้อมต่างๆ รอบตัว จากการปฏิบัติกิจกรรมต่างๆ ผ่านการเรียนรู้ทางสังคม เช่น การเล่น การทำงานกับผู้อื่น การปฏิบัติกิจวัตรประจำวัน และการแก้ปัญหาข้อขัดแย้งต่างๆ

ด้านสังคม	ประสบการณ์สำคัญ
การปฏิบัติกิจวัตรประจำวัน	<ul style="list-style-type: none"> - การช่วยเหลือตนเองในกิจวัตรประจำวัน - การปฏิบัติตนตามแนวทางหลักปรัชญาของเศรษฐกิจพอเพียง
การดูแลรักษาธรรมชาติ และสิ่งแวดล้อม	<ul style="list-style-type: none"> - การมีส่วนร่วมรับผิดชอบดูแลรักษาสิ่งแวดล้อมทั้งภายในและภายนอกห้องเรียน - การใช้วัสดุและสิ่งของเครื่องใช้อย่างคุ้มค่า - การทำงานศิลปะที่นำวัสดุหรือสิ่งของเครื่องใช้ที่ใช้แล้วมาใช้ซ้ำหรือแปรรูปแล้วนำกลับมาใช้ใหม่ - การเพาะปลูกและดูแลต้นไม้ - การเลี้ยงสัตว์ - การสนทนาข่าวและเหตุการณ์ที่เกี่ยวกับธรรมชาติและสิ่งแวดล้อมในชีวิตประจำวัน
การปฏิบัติตามวัฒนธรรมท้องถิ่นและความเป็นไทย	<ul style="list-style-type: none"> - การเล่นบทบาทสมมติการปฏิบัติตนในความเป็นคนไทย - การปฏิบัติตนตามวัฒนธรรมท้องถิ่นที่อาศัย และประเพณีไทย - การประกอบอาหาร - การศึกษานอกสถานที่ - การละเล่นพื้นบ้านของไทย
การมีปฏิสัมพันธ์ มีวินัย มีส่วนร่วม และบทบาทสมาชิกของสังคม	<ul style="list-style-type: none"> - การร่วมกำหนดข้อตกลงของห้องเรียน - การปฏิบัติตนเป็นสมาชิกที่ดีของห้องเรียน - การให้ความร่วมมือในการปฏิบัติกิจกรรมต่างๆ - การดูแลห้องเรียนร่วมกัน - การร่วมกิจกรรมวันสำคัญ
การเล่นและการทำงานแบบร่วมมือร่วมใจ	<ul style="list-style-type: none"> - การร่วมสนทนาแลกเปลี่ยนความคิดเห็น - การเล่นและการทำงานร่วมกับผู้อื่น - การทำศิลปะแบบร่วมมือ
การแก้ปัญหาคัดแย้ง	<ul style="list-style-type: none"> - การมีส่วนร่วมในการเลือกวิธีการแก้ปัญหา - การมีส่วนร่วมในการแก้ปัญหาคัดแย้ง
การยอมรับในความเหมือนและความแตกต่างระหว่างบุคคล	<ul style="list-style-type: none"> - การเล่นหรือทำกิจกรรมร่วมกับกลุ่มเพื่อน

๒.๑.๔. ประสบการณ์สำคัญที่ส่งเสริมพัฒนาการด้านสติปัญญา

เป็นการสนับสนุนให้เด็กได้รับรู้และเรียนรู้สิ่งต่าง ๆ รอบตัวผ่านการมีปฏิสัมพันธ์กับ สิ่งแวดล้อม บุคคล และสื่อต่างๆ ด้วยกระบวนการเรียนรู้ที่หลากหลาย เพื่อเปิดโอกาสให้เด็กพัฒนาการใช้ ภาษา จินตนาการความคิดสร้างสรรค์ การแก้ปัญหา การคิดเชิงเหตุผล การคิดรวบยอดเกี่ยวกับสิ่งต่างๆ รอบตัว และมีความคิดรวบยอดทางคณิตศาสตร์ที่เป็นพื้นฐานของการเรียนรู้ในระดับที่สูงขึ้นต่อไป

ด้านสติปัญญา	ประสบการณ์สำคัญ
การใช้ภาษา	<ul style="list-style-type: none"> - การฟังเสียงต่างๆในสิ่งแวดล้อม - การฟังและปฏิบัติตามคำแนะนำ - การฟังเพลง นิทาน คำคล้องจอง บทร้อยกลอง หรือเรื่องราวต่างๆ - การพูดแสดงความคิด ความรู้สึก และความต้องการ การพูดกับผู้อื่นเกี่ยวกับประสบการณ์ของตนเองหรือพูดเล่าเรื่องราวเกี่ยวกับตนเอง - การพูดอธิบายเกี่ยวกับสิ่งของ เหตุการณ์ และความสัมพันธ์ของสิ่งต่างๆ - การพูดอย่างสร้างสรรค์ในการเล่น การกระทำต่างๆ - การรจขงหะที่เหมะสมในการพูด - การพูดเรียงลำดับคำเพื่อใช้ในการสื่อสาร - การอ่านหนังสือภาพ นิทาน หลากหลายประเภท/รูปแบบ - การอ่านอย่างอิสระตามลำพัง การอ่านร่วมกัน การอ่านโดยมีผู้ชี้แนะ - การเห็นแบบอย่างของการอ่านที่ถูกต้อง - การสังเกตทิศทาง การอ่านตัวอักษร คำ และข้อความ - การอ่านและชี้ข้อความโดยกวาดสายตามบรรทัดจากซ้ายไปขวาจากบนลงล่าง - การสังเกตตัวอักษรในชื่อของตน หรือคำคุ้นเคย - การสังเกตตัวอักษรที่ประกอบเป็นคำผ่านการอ่านหรือเขียนของผู้ใหญ่ - การคาดเดาคำ วลี หรือประโยค ที่มีโครงสร้างซ้ำๆกัน จากนิทาน เพลง คำคล้องจอง - การเล่นเกมทางภาษา - การเห็นแบบอย่างของการเขียนที่ถูกต้อง - การเขียนร่วมกันตามโอกาสและการเขียนอิสระ - การเขียนคำที่มีความหมายกับตัวเอง/คำคุ้นเคย - การคิดสะกดคำ และเขียนเพื่อสื่อความหมายด้วยตนเองอย่างอิสระ

ด้านสติปัญญา	ประสบการณ์สำคัญ
<p>การคิดรวบยอด การคิดเชิงเหตุผล การตัดสินใจและแก้ปัญหา</p>	<ul style="list-style-type: none"> - การสังเกตลักษณะ ส่วนประกอบ การเปลี่ยนแปลงและความสัมพันธ์ของสิ่งต่างๆ โดยใช้ประสาทสัมผัสอย่างเหมาะสม - การสังเกตสิ่งต่างๆและสถานที่จากมุมมองที่ต่างกัน - การบอกและแสดงตำแหน่ง ทิศทาง และระยะทางของสิ่งต่างๆ ด้วยการกระทำ ภาพวาด และรูปภาพ - การเล่นกับสื่อต่างๆ เป็นทรงกลม ทรงสี่เหลี่ยมมุมฉาก ทรงกระบอก กรวย - การคัดแยก การตัดกลุ่ม และการจำแนกสิ่งต่างๆ ตามลักษณะ และรูปร่าง รูปทรง - การต่อของชิ้นเล็กเติมในชิ้นใหญ่ให้สมบูรณ์ และการแยกชิ้นส่วน - การทำซ้ำ การต่อเติม การสร้างแบบรูป - การนับและแสดงจำนวนของสิ่งต่างๆในชีวิตประจำวัน - การเปรียบเทียบและเรียงลำดับจำนวนของสิ่งต่างๆ - การรวมและแยกสิ่งต่างๆ - การบอกและแสดงอันดับที่ของสิ่งต่างๆ - การชั่ง ตวง วัดสิ่งต่างๆโดยใช้เครื่องมือและหน่วยที่ไม่ใช่หน่วยมาตรฐาน - การจับคู่ การเปรียบเทียบ และการเรียงลำดับสิ่งต่างๆ ตามลักษณะ ความยาว/ความสูง น้ำหนัก ปริมาตร - การบอกและเรียงลำดับกิจกรรมหรือเหตุการณ์ในชีวิตประจำวัน - การอธิบายเชื่อมโยงสาเหตุและที่ก่อกำเนิดขึ้นในเหตุการณ์หรือการกระทำ - การคาดเดาหรือการคาดคะเน สิ่งที่จะเกิดขึ้นอย่างมีเหตุผล - การมีส่วนร่วมในการแสดงความคิดเห็นจากข้อมูลอย่างมีเหตุผล - การตัดสินใจและมีส่วนร่วมในกระบวนการแก้ปัญหา
<p>จินตนาการความคิดสร้างสรรค์</p>	<ul style="list-style-type: none"> - การรับรู้ และแสดงความคิดเห็นความรู้สึกผ่านสื่อ วัสดุ ของเล่น และชิ้นงาน - การแสดงความคิดสร้างสรรค์ผ่านภาษา ท่าทาง การเคลื่อนไหว และศิลปะ - การสร้างสรรค์ชิ้นงานโดยใช้รูปร่าง รูปทรง จากวัสดุที่หลากหลาย
<p>เจตคติที่ดีต่อการเรียนรู้และการแสวงหาความรู้</p>	<ul style="list-style-type: none"> - การสำรวจสิ่งต่างๆและแหล่งเรียนรู้รอบตัว - การตั้งคำถามในเรื่องที่สนใจ - การสืบเสาะหาความรู้เพื่อค้นหาคำตอบของข้อสงสัยต่างๆ - การมีส่วนร่วมในการรวบรวมข้อมูลและนำเสนอข้อมูลจากการสืบเสาะหาความรู้ในรูปแบบต่างๆและแผนภูมิอย่างง่าย

๒.๒ สาระที่ควรเรียนรู้

สาระในส่วนนี้กำหนดเฉพาะหัวข้อไม่มีรายละเอียด ทั้งนี้ เพื่อประสงค์ให้ผู้สอนสามารถกำหนดรายละเอียดขึ้นเองให้สอดคล้องกับวัย ความต้องการความสนใจของเด็กอายุยืดหยุ่นเนื้อหาได้ โดยคำนึงถึงประสบการณ์ และสิ่งแวดล้อมในชีวิตจริงของเด็ก ผู้สอนสามารถนำเสนอสาระที่ควรเรียนรู้มาบูรณาการจัดประสบการณ์ต่างๆให้ง่ายต่อการเรียนรู้ ไม่ได้ประสงค์ให้เด็กท่องจำเนื้อหา แต่ต้องการให้เด็กเกิดแนวคิดหลังจากนำเสนอการเรียนรู้ มาจัดประสบการณ์ให้เด็ก เพื่อให้บรรลุจุดหมายที่กำหนดไว้ และเป็นแนวทางช่วยผู้สอนกำหนดรายละเอียดและความยากง่ายของเนื้อหาให้เหมาะสมกับพัฒนาการของเด็กสาระที่ควรเรียนรู้ประเด็นด้วย

๒.๒.๑ เรื่องราวเกี่ยวกับตัวเด็ก เด็กควรรู้จักชื่อ นามสกุล รูปร่างหน้าตา รู้จักอวัยวะต่างๆ วิธีระมัดระวังร่างกายให้สะอาด ปลอดภัย และมีสุขภาพอนามัยที่ดี การรับประทานอาหารที่เป็นประโยชน์ การระมัดระวังความปลอดภัยของตนเองจากผู้อื่นและภัยใกล้ตัว รวมทั้งการปฏิบัติต่อผู้อื่นอย่างปลอดภัย การรู้จักความเป็นมาของตนเองและครอบครัว การปฏิบัติตนเป็นสมาชิกที่ดีของครอบครัวและโรงเรียน การเคารพสิทธิของตนเองและผู้อื่น การรู้จักแสดงความคิดเห็นของตนเองและรับฟังความคิดเห็นของผู้อื่น การกำกับตนเอง การเล่นและทำสิ่งต่างๆด้วยตนเองตามลำพังหรือกับผู้อื่น การตระหนักรู้เกี่ยวกับตนเอง ความภาคภูมิใจในตนเอง การสะท้อนการรับรู้อารมณ์และความรู้สึกของตนเองและผู้อื่น การแสดงออกทางอารมณ์และความรู้สึกอย่างเหมาะสม การแสดงมารยาทที่ดี การมีคุณธรรมจริยธรรม

๒.๒.๒ เรื่องราวเกี่ยวกับบุคคลและสถานที่แวดล้อมเด็ก เด็กควรเรียนรู้เกี่ยวกับครอบครัว สถานศึกษา ชุมชน และบุคคลต่างๆ ที่เด็กต้องเกี่ยวข้องหรือใกล้ชิด และมีปฏิสัมพันธ์ในชีวิตประจำวัน สถานที่สำคัญ วันสำคัญ อาชีพของคนในชุมชน ศาสนา แหล่งวัฒนธรรมในชุมชน สัญลักษณ์สำคัญของชาติไทยและการปฏิบัติตามวัฒนธรรมท้องถิ่น และความเป็นไทย หรือแหล่งเรียนรู้จากภูมิปัญญาท้องถิ่นอื่นๆ

๒.๒.๓ ธรรมชาติรอบตัว เด็กควรเรียนรู้เกี่ยวกับชื่อ ลักษณะ ส่วนประกอบ การเปลี่ยนแปลงและความสัมพันธ์ของมนุษย์ สัตว์ พืช ตลอดจนการรู้จักเกี่ยวกับดิน น้ำ ท้องฟ้า สภาพอากาศ ภัยธรรมชาติ และพลังงานในชีวิตประจำวันสิ่งแวดล้อมเด็ก รวมทั้งการอนุรักษ์สิ่งแวดล้อมและการรักษาธรรมชาติ สมบัติ

๒.๒.๔ สิ่งต่างๆรอบตัวเด็ก เด็กควรเรียนรู้เกี่ยวกับการใช้ภาษาเพื่อสื่อความหมายในชีวิตประจำวัน ความรู้พื้นฐานเกี่ยวกับการใช้หนังสือและตัวหนังสือ รู้จักชื่อ ลักษณะ สี ผิวสัมผัส ขนาด รูปร่าง รูปทรง ปริมาตร น้ำหนัก จำนวน ส่วนประกอบ การเปลี่ยนแปลงและความสัมพันธ์ของสิ่งต่างๆรอบตัว เวลา เงิน ประโยชน์ การใช้งาน และการเลือกใช้สิ่งของเครื่องใช้ ยานพาหนะ การคมนาคม เทคโนโลยีและการสื่อสารต่างๆ ที่ใช้อยู่ในชีวิตประจำวันอย่างประหยัด ปลอดภัยและรักษาสิ่งแวดล้อม

๓. โครงสร้างเวลาเรียน

ศูนย์พัฒนาเด็กเล็กบ้านาเลียง สังกัด อบต.นาเลียง กำหนดโครงสร้างเวลาในการจัดการศึกษาให้กับเด็กปฐมวัย (สำหรับเด็กอายุ ๓-๔ ปี) โดยแบ่งออกเป็น ๒ ภาคเรียน ใน ๑ ปีการศึกษา โดยมีเวลาเรียนไม่น้อยกว่า ๒๐๐ วันทำการ (ภาคเรียนละไม่น้อยกว่า ๑๐๐ วันทำการ) กำหนดกิจกรรมประสบการณ์สำหรับเด็กปฐมวัย (สำหรับเด็กอายุ ๓ - ๔ ปี)

๑. กิจกรรมเคลื่อนไหวและจังหวะ
๒. กิจกรรมเสริมประสบการณ์
๓. กิจกรรมสร้างสรรค์
๔. กิจกรรมเสรี
๕. กิจกรรมกลางแจ้ง
๖. กิจกรรมเกมการศึกษา

สาระการจัดประสบการณ์ที่ ๑ เรื่องราวเกี่ยวกับตัวเด็ก

เรื่องที่ ๑ แกรับประทับใจ

- ๑.๑ ชื่อครูประจำชั้น
- ๑.๒ ของใช้ประจำตัวเด็ก
- ๑.๓ การเก็บของเข้าที่
- ๑.๔ การปฏิบัติตนในการรับประทานอาหาร
- ๑.๕ การปฏิบัติตนในการใช้ห้องน้ำ ห้องส้วม

เรื่องที่ ๒ สมาชิกของหนู

- ๒.๑ ชื่อ - สกุลของตน
- ๒.๒ ชื่อเล่น สัญลักษณ์ของตน
- ๒.๓ ชื่อ - สกุลของเพื่อน
- ๒.๔ รูปร่างลักษณะ หน้าตา
- ๒.๕ คำนำหน้าชื่อ เพศ อายุ

เรื่องที่ ๓ กฎระเบียบของโรงเรียน

- ๓.๑ ปฏิบัติตนตามกฎของโรงเรียน
- ๓.๒ การช่วยเหลือตนเองในการรับประทานอาหาร
- ๓.๓ การเก็บอุปกรณ์และเครื่องใช้ในห้องเรียน
- ๓.๔ การปฏิบัติตนต่อบุคคลต่างๆ ในศูนย์พัฒนาเด็กเล็ก
- ๓.๕ การใช้ภาษาสุภาพ

เรื่องที่ ๔ หนูช่วยเหลือตนเอง

- ๔.๑ การล้างหน้า และแปรงฟัน
- ๔.๒ การอาบน้ำ
- ๔.๓ การแต่งกาย
- ๔.๔ การรับประทานอาหาร
- ๔.๕ การเก็บรักษาสินของ

เรื่องที่ ๕ หนูเล่นเพื่อสุขภาพแข็งแรง

- ๕.๑ ชนิดของการออกกำลังกาย
- ๕.๒ การเล่นเครื่องเล่นสนาม
- ๕.๓ การปฏิบัติตนในการออกกำลังกายและการพักผ่อน

๕.๔ ประโยชน์ของการออกกำลังกาย

๕.๕ ประโยชน์ของการพักผ่อน

เรื่องที่ ๖ ความปลอดภัย

๖.๑ ความปลอดภัยในการเล่นเครื่องเล่นสนาม

๖.๒ ความปลอดภัยบนท้องถนน

๖.๓ ความปลอดภัยในการใช้ยา

๖.๔ ความปลอดภัยในการใช้เครื่องใช้ไฟฟ้า

๖.๕ ความปลอดภัยในการใช้ของแหลมคม

เรื่องที่ ๗ หนูนีมารยาทงาม

๗.๑ การทำความเคารพผู้ใหญ่

๗.๒ มารยาทในการพูด

๗.๓ มารยาทในการรับของ

๗.๔ มารยาทในสังคม

๗.๕ มารยาทในการแต่งกาย

เรื่องที่ ๘ ร่างกายของหนูที่ต้องดูแล

๘.๑ หน้าที่และการดูแลรักษาตา

๘.๒ หน้าที่และการดูแลรักษาหู

๘.๓ หน้าที่และการดูแลรักษาจมูก

๘.๔ หน้าที่และการดูแลรักษาปาก

๘.๕ หน้าที่และการดูแลรักษามือและเท้า

เรื่องที่ ๙ หนูมีสุขนิสัยที่ดี

๙.๑ การทำความสะอาดมือ

๙.๒ การทำความสะอาดปากและฟัน

๙.๓ การทำความสะอาดร่างกาย

๙.๔ อาหารที่มีประโยชน์

๙.๕ สุขนิสัยในการขับถ่าย

เรื่องที่ ๑๐ หนูเรียนรู้จากการสัมผัส

๑๐.๑ การมองเห็น

๑๐.๒ การดมกลิ่น

๑๐.๓ การได้ยิน

๑๐.๔ การรับรู้

๑๐.๕ การสัมผัส

สาระการจัดประสบการณ์ที่ ๒ เรื่องราวเกี่ยวกับบุคคล และสถานที่แวดล้อมเด็ก

เรื่องที่ ๑

โรงเรียนของเรา

- ๑.๑ ชื่อศูนย์ / ที่ตั้ง / ความสำคัญ
- ๑.๒ บุคคลต่างๆ ภายในศูนย์ / หน้าที่
- ๑.๓ ห้องต่างๆ ในศูนย์
- ๑.๔ สถานที่ต่างๆ ภายในศูนย์ฯ
- ๑.๕ การดูแลรักษา

เรื่องที่ ๒ บ้านของหนู

- ๒.๑ ความหมายและประโยชน์ของบ้าน
- ๒.๒ พื้นที่และบริเวณรอบบ้าน
- ๒.๓ ส่วนประกอบของบ้าน
- ๒.๔ ห้องต่างๆ ภายในบ้าน
- ๒.๕ การรักษาทำความสะอาด

เรื่องที่ ๓ ครอบครัวสุขสันต์

- ๓.๑ ความเกี่ยวข้องของบุคคลในครอบครัว
- ๓.๒ หน้าที่ของบุคคลในครอบครัว
- ๓.๓ การมีส่วนร่วมในครอบครัว
- ๓.๔ การปฏิบัติตนต่อสมาชิกในครอบครัว
- ๓.๕ สิ่งจำเป็นสำหรับครอบครัว

เรื่องที่ ๔ ชุมชนของเรา

- ๔.๑ สถานที่ในชุมชน
- ๔.๒ ความสำคัญของชุมชน
- ๔.๓ อาชีพในชุมชน
- ๔.๔ การช่วยกันดูแลรักษาชุมชน
- ๔.๕ การมีส่วนร่วมในชุมชน

เรื่องที่ ๕ สถานที่สำคัญในท้องถิ่น

- ๕.๑ สถานที่ดับเพลิง
- ๕.๒ สถานีตำรวจ
- ๕.๓ โรงพยาบาล
- ๕.๔ ตลาด
- ๕.๕ วัด

เรื่องที่ ๖ เพื่อนหนูที่อยู่ข้างบ้าน

- ๖.๑ ความหมายของบ้านใกล้เคียง
- ๖.๒ ปฏิบัติตนต่อเพื่อนบ้าน
- ๖.๓ การช่วยเหลือซึ่งกันและกัน

๖.๔ การอยู่ร่วมกันอย่างมีความสุข

๖.๕ ประโยชน์ของเพื่อนบ้าน

เรื่องที่ ๗ จังหวัดของเรา

๗.๑ ชื่อจังหวัด

๗.๒ คำขวัญของจังหวัดชลบุรี

๗.๓ สถานที่สำคัญของจังหวัดชลบุรี

๗.๔ ศาสนาที่บุคคลในจังหวัดชลบุรีนับถือ

๗.๕ อาชีพของบุคคลในจังหวัดชลบุรี

เรื่องที่ ๘ อาชีพในฝัน

๘.๑ ชื่ออาชีพ

๘.๒ อาชีพที่หนูอยากเป็น

๘.๒ การแต่งกายของแต่ละอาชีพ

๘.๓ เครื่องมือที่ใช้ในการประกอบอาชีพ

๘.๕ สถานที่ทำงานของแต่ละอาชีพ

สาระการจัดประสบการณ์ที่ ๓ เรื่องธรรมชาติรอบตัว

เรื่องที่ ๑ สิ่งแวดล้อมที่ธรรมชาติสร้างขึ้น

๑.๑ น้ำ

๑.๒ ต้นไม้

๑.๓ ดิน หิน ทราย

๑.๔ ทะเล

๑.๕ ภูเขา

เรื่องที่ ๒ ข้าวแสนอร่อย

๒.๑ ข้าวที่เด็กรู้จัก

๒.๒ ลักษณะของต้นข้าว

๒.๓ สถานที่ปลูกข้าว

๒.๔ การนำข้าวมาประกอบอาหาร

๒.๕ ประโยชน์ของข้าว

เรื่องที่ ๓ ผักและผลไม้แสนอร่อย

๓.๑ ชื่อของผัก และผลไม้

๓.๒ รูปร่างลักษณะของผัก และผลไม้

๓.๓ รสชาติของผัก และผลไม้

๓.๔ วิธีทำผัก และผลไม้ให้สะอาด

๓.๕ ประโยชน์ และโทษของผักผลไม้

เรื่องที่ ๔ ดอกไม้หลากหลาย

- ๔.๑ รูปร่าง ลักษณะ สี
- ๔.๒ การบำรุงรักษา
- ๔.๓ การขยายพันธุ์
- ๔.๔ ประโยชน์ของดอกไม้
- ๔.๕ โทษของดอกไม้

เรื่องที่ ๕ ชีวิตน่ารู้

- ๕.๑ ลักษณะสิ่งมีชีวิต
- ๕.๒ ลักษณะสิ่งไม่มีชีวิต
- ๕.๓ ประโยชน์และโทษของสิ่งมีชีวิต
- ๕.๔ ประโยชน์และโทษของสิ่งไม่มีชีวิต
- ๕.๕ การดูแลรักษาสิ่งมีชีวิตและไม่มีชีวิต

เรื่องที่ ๖ สัตว์น่ารักที่หนูควรรู้จัก

- ๖.๑ สัตว์บก
- ๖.๒ สัตว์น้ำ
- ๖.๓ สัตว์เลี้ยง
- ๖.๔ สัตว์ป่า
- ๖.๕ สัตว์ครึ่งบกครึ่งน้ำ

เรื่องที่ ๗ ผีเสื้อน้อยแสนขยัน

- ๗.๑ รูปร่าง ลักษณะ ของผีเสื้อ
- ๗.๒ ที่อยู่อาศัยของผีเสื้อ
- ๗.๓ อาหารของผีเสื้อ
- ๗.๔ วงจรชีวิตของผีเสื้อ
- ๗.๕ ประโยชน์/โทษของผีเสื้อ

เรื่องที่ ๘ ปลาแสนสวย

- ๘.๑ รูปร่าง ลักษณะ ของปลา
- ๘.๒ ที่อยู่อาศัยของปลา
- ๘.๓ อาหารของปลา
- ๘.๔ วงจรชีวิตของปลา
- ๘.๕ ประโยชน์/โทษ ของปลา

เรื่องที่ ๙ ต้นไม้แสนรัก

- ๙.๑ ชื่อของต้นไม้
- ๙.๒ รูปร่าง ลักษณะ สี
- ๙.๓ การบำรุงรักษาต้นไม้
- ๙.๔ ประโยชน์ของต้นไม้

๙.๕ โทษของต้นไม้

เรื่องที่ ๑๐ วันคืน – ชื่นอุรา

- ๑๐.๑ ความหมายของกลางวัน/กลางคืน
- ๑๐.๒ ปรากฏการณ์ในเวลากลางวัน
- ๑๐.๓ การปฏิบัติตนในเวลากลางวัน
- ๑๐.๔ ปรากฏการณ์ในเวลากลางคืน
- ๑๐.๕ การปฏิบัติตนในเวลากลางคืน

เรื่องที่ ๑๑ ฤดูกาล

- ๑๑.๑ ฤดูร้อน
- ๑๑.๒ ฤดูฝน
- ๑๑.๓ ฤดูหนาว
- ๑๑.๔ การปฏิบัติตามฤดูกาล
- ๑๑.๕ ปรากฏการณ์ตามธรรมชาติ

หน่วยการเรียนรู้ที่ ๔ ชื่อหน่วย สิ่งต่างๆรอบตัวเด็ก

เรื่องที่ ๑ สิ่งแสนสวยรอบตัวหนูมีสีต่างๆ

- ๑.๑ สีที่ผู้เรียนรู้จัก
- ๑.๒ สีที่ได้จากธรรมชาติ
- ๑.๓ ประเภทของสี
- ๑.๔ แม่สีและการผสมสี
- ๑.๕ ประโยชน์และโทษของสี

เรื่องที่ ๒ เครื่องมือเครื่องใช้

- ๒.๑ เครื่องมือเครื่องใช้ในห้องเรียน
- ๒.๒ เครื่องมือเครื่องใช้ในบ้าน
- ๒.๓ เครื่องมือเครื่องใช้ในการเกษตร
- ๒.๔ เครื่องมือเครื่องใช้ในการก่อสร้าง
- ๒.๕ การเก็บรักษา / ประโยชน์ / โทษ

เรื่องที่ ๓ การสื่อสาร

- ๓.๑ ความหมายของการสื่อสาร
- ๓.๒ เครื่องมือที่ใช้ในการสื่อสาร
- ๓.๓ วิธีการสื่อสาร
- ๓.๔ มารยาทในการสื่อสาร
- ๓.๕ ประโยชน์ของการสื่อสาร

เรื่องที่ ๔ วิทยาศาสตร์น่ารู้

- ๔.๑ แสง

- ๔.๒ เสียง
- ๔.๓ แม่เหล็ก
- ๔.๔ แวนชยาย
- ๔.๕ อากาศ

เรื่องที่ ๕ สิ่งแวดล้อมที่คนสร้างขึ้น

- ๕.๑ บ้านที่อยู่อาศัย
- ๕.๒ เครื่องมือ,เครื่องใช้
- ๕.๓ ถนน
- ๕.๔ สวนสาธารณะ
- ๕.๕ สถานที่ท่องเที่ยว

เรื่องที่ ๖ นักคิดรุ่นจิ๋ว

- ๖.๑ รูปทรงเรขาคณิต
- ๖.๒ การตวง
- ๖.๓ การเรียงลำดับ
- ๖.๔ การเปรียบเทียบ
- ๖.๕ ค่าของเงิน

เรื่องที่ ๗ การเดินทางทั่วไทย

- ๗.๑ ความหมายของคมนาคม
- ๗.๒ ประเภทของคมนาคม
- ๗.๓ การปฏิบัติตนในการใช้ยานพาหนะ
- ๗.๔ ประโยชน์ของคมนาคม
- ๗.๕ โทษการใช้ยานพาหนะ

หน่วยการเรียนรู้ที่ ๕ ชื่อหน่วย วันสำคัญ เวลาเรียน ๗ วัน

เรื่องที่ ๑ วันสำคัญเกี่ยวกับพระมหากษัตริย์

- ๑.๑ วันเฉลิมพระชนมพรรษา ร.๑๐
- ๑.๒ วันเฉลิมพระชนมพรรษาสมเด็จพระนางเจ้าพระบรมราชินีนาถ ร.๙

เรื่องที่ ๒ วันสำคัญเกี่ยวกับวัฒนธรรมประเพณีไทย

- ๒.๑ วันไหว้ครู
- ๒.๒ วันลอยกระทง
- ๒.๓ วันขึ้นปีใหม่

เรื่องที่ ๓ วันสำคัญเกี่ยวกับศาสนา

- ๓.๑ วันอาสาฬหบูชา,วันเข้าพรรษา
- ๓.๒ วันมาฆบูชา

๑.๕ พันธกิจ

งานหรือกิจกรรมที่ศูนย์พัฒนาเด็กเล็กต้องปฏิบัติเพื่อวิสัยทัศน์ของสถานศึกษาปรากฏเป็นจริง วิธีเขียนศูนย์พัฒนาเด็กเล็กควรระบุกิจกรรมที่จำเป็นต้องทำให้สอดคล้องกับวิสัยทัศน์เพื่อสะท้อนแนวคิดในการทำงานและการปฏิบัติงานของศูนย์พัฒนาเด็กเล็ก ฯลฯ

๑.๖ เป้าประสงค์

๑. ผู้เรียนมีคุณภาพ และมีพัฒนาการเหมาะสมตามวัย
๒. ครูผู้สอนมีความเหมาะสมและเพียงพอ
๓. สื่อการเรียนการสอน มีความเหมาะสมและเพียงพอ
๔. ผู้เรียนมีสุขภาพอนามัยเจริญเติบโตตามวัย
๕. ศูนย์พัฒนาเด็กเล็ก มีความสัมพันธ์ที่ดีกับชุมชน
๖. ศูนย์พัฒนาเด็กเล็ก มีการบริหารจัดการอย่างมีส่วนร่วม

ตารางแสดงตัวชี้วัด (Keys Performance Indicators : KPIs) ในแต่ละเป้าประสงค์

เป้าประสงค์ (Goals)	ตัวชี้วัด (KPIs)	ข้อมูลปัจจุบัน (Baseline Data)	ค่าเป้าหมาย (Targets)					
			ปี ๖๖ - ๗๐	ปี ๖๖	ปี ๖๗	ปี ๖๘	ปี ๖๙	ปี ๗๐
๑. ผู้เรียนมีคุณภาพ และมีพัฒนาการเหมาะสมตามวัย	๑.๑ ร้อยละของผู้เรียนที่มีพัฒนาการเหมาะสมตามวัย	๑.๑ ร้อยละ ๗๐ ของผู้เรียนที่มีพัฒนาการเหมาะสมตามวัย	ร้อยละ ๙๐	ร้อยละ ๗๕	ร้อยละ ๘๐	ร้อยละ ๘๕	ร้อยละ ๙๐	ร้อยละ ๙๐
๒. ครูภัณฑ์มีความเหมาะสมและเพียงพอ	๒.๑ ร้อยละของครุภัณฑ์ ที่เอื้อต่อการจัดการศึกษา	๒.๑ ร้อยละ ๗๐ ของครุภัณฑ์ ที่เอื้อต่อการจัดการศึกษา	ร้อยละ ๙๐	ร้อยละ ๗๕	ร้อยละ ๘๐	ร้อยละ ๘๕	ร้อยละ ๙๐	ร้อยละ ๙๐
๓. สื่อการเรียนการสอน มีความเหมาะสมและเพียงพอ	๓.๑ ร้อยละของสื่อการเรียนการสอนที่เอื้อต่อการจัดการศึกษา	๓.๑ ร้อยละ ๗๐ ของสื่อการเรียนการสอนที่เอื้อต่อการจัดการศึกษา	ร้อยละ ๙๐	ร้อยละ ๗๕	ร้อยละ ๘๐	ร้อยละ ๘๕	ร้อยละ ๙๐	ร้อยละ ๙๐
๔. ผู้เรียนมีสุขภาพอนามัยเจริญเติบโตตามวัย	๔.๑ ร้อยละของผู้เรียน ที่มีสุขภาพอนามัยที่ดี เจริญเติบโตตามวัย	๔.๑ ร้อยละ ๗๐ ของผู้เรียน มีสุขภาพอนามัยที่ดี เจริญเติบโตตามวัย	ร้อยละ ๙๐	ร้อยละ ๗๕	ร้อยละ ๘๐	ร้อยละ ๘๕	ร้อยละ ๙๐	ร้อยละ ๙๐

ตารางแสดงตัวชี้วัด (Keys Performance Indicators : KPIs) ในแต่ละเป้าประสงค์

เป้าประสงค์ (Goals)	ตัวชี้วัด (KPIs)	ข้อมูลปัจจุบัน (Baseline Data)	ค่าเป้าหมาย (Targets)					
			ปี ๖๖ - ๗๐	ปี ๖๖	ปี ๖๗	ปี ๖๘	ปี ๖๙	ปี ๗๐
๕. ศูนย์พัฒนาเด็กเล็ก มีความสัมพันธ์ที่ดีกับชุมชน	๕.๑ ร้อยละของผู้อยู่อาศัยในชุมชน ที่ให้การยอมรับศูนย์พัฒนาเด็กเล็ก และให้ความร่วมมือในกิจกรรมของศูนย์พัฒนา	๕.๑ ร้อยละ ๗๐ ของผู้อยู่อาศัยในชุมชน ที่ให้การยอมรับศูนย์พัฒนาเด็กเล็ก และให้ความร่วมมือในกิจกรรมของศูนย์	ร้อยละ ๙๐	ร้อยละ ๗๕	ร้อยละ ๘๐	ร้อยละ ๘๕	ร้อยละ ๙๐	ร้อยละ ๙๐

	เด็กเล็ก	พัฒนาเด็กเล็ก							
๖. ศูนย์พัฒนาเด็กเล็ก มีการบริหารจัดการอย่างมีส่วนร่วม	๖.๑ ร้อยละของผู้มีส่วนได้ส่วนเสียในการจัดการศึกษา ของศูนย์พัฒนาเด็กเล็ก ที่ให้ความร่วมมือในการจัดการศึกษา และกิจกรรมของ ศูนย์พัฒนาเด็กเล็ก	๖.๑ ร้อยละ ๗๐ ของผู้มีส่วนได้ส่วนเสียในการจัดการศึกษา ของศูนย์พัฒนาเด็กเล็ก ที่ให้ความร่วมมือในการจัดการศึกษา และกิจกรรมของ ศูนย์พัฒนาเด็กเล็ก	ร้อยละ ๙๐	ร้อยละ ๗๕	ร้อยละ ๘๐	ร้อยละ ๘๕	ร้อยละ ๙๐	ร้อยละ ๙๐	ร้อยละ ๙๐

รายละเอียดตัวชี้วัดที่ ๑.๑

๑. ตัวชี้วัดที่ ๑.๑ : ร้อยละของผู้เรียนที่มีพัฒนาการเหมาะสมตามวัย
๒. ขอบเขตความหมาย : ผู้เรียน หมายถึง เด็กเล็กซึ่งเข้ารับการพัฒนาในศูนย์พัฒนาเด็กเล็กบ้านนาอุดม
๓. หน่วยวัด : ร้อยละ
๔. ค่าเป้าหมาย (ปี ๒๕๖๖ - ๒๕๗๐) : ร้อยละ ๙๐
๕. วิธีการคำนวณ : $\frac{\text{จำนวนผู้เรียนที่มีคุณภาพ และมีพัฒนาการเหมาะสมตามวัย}}{\text{จำนวนผู้เรียนทั้งหมด}} \times 100$
๖. ข้อมูลปัจจุบัน (ข้อมูลพื้นฐาน) : ร้อยละ ๗๐
๗. แหล่งข้อมูล/ วิธีการเก็บรวบรวมข้อมูล : ศูนย์พัฒนาเด็กเล็กบ้านนาอุดม / นับจำนวนแล้ว
คำนวณหาร้อยละ
๘. ความถี่ในการเก็บรวบรวมข้อมูล/ รายงาน : ปีการศึกษาละ ๑ ครั้ง

รายละเอียดตัวชี้วัดที่ ๒.๑

๑. ตัวชี้วัดที่ ๒.๑ : ร้อยละของครูภัณฑ์ ที่เฝ้าต่อการจัดการศึกษา
๒. ขอบเขตความหมาย : ครูภัณฑ์ หมายถึง ครูภัณฑ์ที่ใช้ในการจัดการเรียนการสอนของศูนย์พัฒนาเด็กเล็กบ้านนาอุดม
๓. หน่วยวัด : ร้อยละ
๔. ค่าเป้าหมาย(ปี ๒๕๖๖ - ๒๕๗๐) : ร้อยละ ๙๐
๕. วิธีการคำนวณ : นับจำนวน
๖. ข้อมูลปัจจุบัน (ข้อมูลพื้นฐาน) : ร้อยละ ๗๐
๗. แหล่งข้อมูล/ วิธีการเก็บรวบรวมข้อมูล : ศพด.ทม.ศรีราชา/ นับจำนวน แล้วคำนวณร้อยละ
๘. ความถี่ในการเก็บรวบรวมข้อมูล/ รายงาน : ปีการศึกษาละ ๑ ครั้ง

รายละเอียดตัวชี้วัดที่ ๓.๑

๑. ตัวชี้วัดที่ ๓.๑ : ร้อยละของสื่อการเรียนการสอนที่เฝ้าต่อการจัดการศึกษา
๒. ขอบเขตความหมาย : สื่อการเรียนการสอน หมายถึง สื่อการเรียนการสอนที่ใช้ในการจัดการเรียนการสอนของศูนย์พัฒนาเด็กเล็กบ้านนาอุดม
๓. หน่วยวัด : ร้อยละ
๔. ค่าเป้าหมาย (ปี ๒๕๖๖-๒๕๗๐) : ร้อยละ ๙๐
๕. วิธีการคำนวณ : $\frac{\text{สื่อการเรียนการสอนที่เฝ้าต่อการจัดการศึกษา}}{\text{สื่อการเรียนการสอนทั้งหมด}} \times 100$
๖. ข้อมูลปัจจุบัน (ข้อมูลพื้นฐาน) : ร้อยละ ๗๐
๗. แหล่งข้อมูล/ วิธีการเก็บรวบรวมข้อมูล : ศพด.บ้านนาอุดม/ นับจำนวน แล้วคำนวณร้อยละ
๘. ความถี่ในการเก็บรวบรวมข้อมูล/ รายงาน : ปีการศึกษาละ ๑ ครั้ง

รายละเอียดตัวชี้วัดที่ ๔.๑

๑. ตัวชี้วัดที่ ๔.๑ : ร้อยละของผู้เรียน ที่มีสุขภาพอนามัยที่ดี เจริญเติบโตตามวัย
๒. ขอบเขตความหมาย : ผู้เรียน หมายถึง เด็กเล็กซึ่งเข้ารับการพัฒนาในศูนย์พัฒนาเด็กเล็กบ้านนาอุดม
๓. หน่วยวัด : ร้อยละ
๔. ค่าเป้าหมาย (ปี ๒๕๖๖-๒๕๗๐) : ร้อยละ ๙๐
๕. วิธีการคำนวณ : $\frac{\text{จำนวนผู้เรียนที่มีสุขภาพอนามัยที่ดี เจริญเติบโตตามวัย}}{\text{จำนวนผู้เรียนทั้งหมด}} \times 100$
๖. ข้อมูลปัจจุบัน (ข้อมูลพื้นฐาน) : ร้อยละ ๗๐
๗. แหล่งข้อมูล/ วิธีการเก็บรวบรวมข้อมูล : ศูนย์พัฒนาเด็กเล็กบ้านนาอุดม / นับจำนวนแล้ว
คำนวณหาร้อยละ
๘. ความถี่ในการเก็บรวบรวมข้อมูล/ รายงาน : ปีการศึกษาละ ๑ ครั้ง

รายละเอียดตัวชี้วัดที่ ๕.๑

๑. ตัวชี้วัดที่ ๕.๑ : ร้อยละของผู้อยู่อาศัยในชุมชน ที่ให้การยอมรับศูนย์พัฒนาเด็กเล็ก และให้ความร่วมมือในกิจกรรมของศูนย์พัฒนาเด็กเล็ก
๒. ขอบเขตความหมาย : ผู้อยู่อาศัยในชุมชน หมายถึง ผู้ที่อยู่อาศัยในทุกชุมชนของ อบต.นาเลียง
๓. หน่วยวัด : ร้อยละ
๔. ค่าเป้าหมาย (ปี ๒๕๖๖-๒๕๗๐) : ร้อยละ ๙๐
๕. วิธีการคำนวณ : $\frac{\text{จำนวนผู้อยู่อาศัยในชุมชนที่ให้การยอมรับศูนย์พัฒนาเด็กเล็ก}}{\text{จำนวนผู้ประชากรในชุมชนทั้งหมด}} \times 100$
๖. ข้อมูลปัจจุบัน (ข้อมูลพื้นฐาน) : ร้อยละ ๗๐
๗. แหล่งข้อมูล/ วิธีการเก็บรวบรวมข้อมูล : ศพด. บ้านนาอุดม/ นับจำนวนแล้วคำนวณหาร้อยละ
๘. ความถี่ในการเก็บรวบรวมข้อมูล/ รายงาน : ปีการศึกษาละ ๑ ครั้ง

รายละเอียดตัวชี้วัดที่ ๖.๑

๑. ตัวชี้วัดที่ ๖.๑ : ร้อยละของผู้มีส่วนได้ส่วนเสียในการจัดการศึกษา ของศูนย์พัฒนาเด็กเล็ก ที่ให้ความร่วมมือในการจัดการศึกษา และกิจกรรมของ ศูนย์พัฒนาเด็กเล็ก
๒. ขอบเขตความหมาย : ผู้มีส่วนได้ส่วนเสียในการจัดการศึกษา หมายถึง ผู้ที่มีส่วนได้ส่วนเสียในการจัดการศึกษา ของศูนย์พัฒนาเด็กเล็กบ้านนาอุดม
๓. หน่วยวัด : ร้อยละ
๔. ค่าเป้าหมาย (ปี ๒๕๖๖-๒๕๗๐) : ร้อยละ ๙๐
๕. วิธีการคำนวณ : $\frac{\text{จำนวนผู้มีส่วนได้ส่วนเสีย ที่ให้ความร่วมมือในการจัดการศึกษา}}{\text{จำนวนผู้มีส่วนได้ส่วนเสียทั้งหมด}} \times 100$
๖. ข้อมูลปัจจุบัน (ข้อมูลพื้นฐาน) : ร้อยละ ๗๐
๗. แหล่งข้อมูล/ วิธีการเก็บรวบรวมข้อมูล : ศพด.บ้านนาอุดม/ นับจำนวนแล้วคำนวณหาร้อยละ
๘. ความถี่ในการเก็บรวบรวมข้อมูล/ รายงาน : ปีการศึกษาละ ๑ ครั้ง

บทที่ ๒ ผลการจัดการศึกษาในรอบแผนที่ผ่านมา

ในรอบแผนที่ผ่านมาศูนย์พัฒนาเด็กเล็กบ้านนาอุดม ได้กำหนดวิสัยทัศน์ พันธกิจ ประเด็นยุทธศาสตร์ เป้าประสงค์ ตัวชี้วัด ค่าเป้าหมาย และกลยุทธ์ โดยได้กำหนดยุทธศาสตร์ และแนวทางการพัฒนาไว้จำนวน ๔ ยุทธศาสตร์ และมีผลการดำเนินงานตามโครงการแต่ละโครงการว่าบรรลุวัตถุประสงค์/เป้าหมายเพียงใด ทั้งเชิงปริมาณ และเชิงคุณภาพ ตามตาราง ดังนี้

ยุทธศาสตร์ที่ ๑ พัฒนาคุณภาพและมาตรฐานการศึกษาระดับปฐมวัย (นักเรียนทุกคนมีพัฒนาการด้านร่างกาย อารมณ์ สังคม สติปัญญาตามมาตรฐานการศึกษา)

ยุทธศาสตร์ที่ ๒ คุณธรรมนำความรู้ นำปรัชญาเศรษฐกิจพอเพียงสู่การปฏิบัติ

ยุทธศาสตร์ที่ ๓ พัฒนาครูและบุคลากรทางการศึกษาทั้งระบบ

ยุทธศาสตร์ที่ ๔ พัฒนาประสิทธิภาพการบริหารจัดการศึกษา

ในแต่ละยุทธศาสตร์จะมีโครงการ/กิจกรรม รองรับทุกยุทธศาสตร์ ซึ่งในแผนพัฒนาการศึกษาสี่ปี (พ.ศ. ๒๕๖๑-๒๕๖๔) ที่ผ่านมา มีผลการดำเนินงาน สรุปเป็นตารางได้ ดังนี้

ยุทธศาสตร์ที่ ๑ พัฒนาคุณภาพ และมาตรฐานการศึกษาระดับปฐมวัย

(นักเรียนทุกคน มีพัฒนาการด้านร่างกาย อารมณ์ สังคม สติปัญญาตามมาตรฐานการศึกษา)

แนวทาง

๑.๑ จัดกิจกรรมเคลื่อนไหวและจังหวะ กิจกรรมกลางแจ้ง กิจกรรมสร้างสรรค์ กิจกรรมเสรี กิจกรรมเกมการศึกษา

กิจกรรมเสริมสร้างประสบการณ์ทุกวัน

๑.๒ การพัฒนาคุณภาพด้านร่างกาย สติปัญญา อารมณ์และสังคม

๑.๓ ตรวจสอบสมรรถภาพทางร่างกายนักเรียน ทุกคน

๑.๔ สนับสนุนการเข้าร่วมกิจกรรมด้านศิลปะ ดนตรี กีฬา นันทนาการ สนุกสนานในศูนย์พัฒนาเด็กเล็ก ในชุมชน และหน่วยงานอื่น

๑.๕ เฝ้าระวังภาวะทุพโภชนาการ การเจริญเติบโตทางร่างกายและสติปัญญา

๑.๖ จัดการเรียนการสอนของศพด.(รายหัว)

๑.๗ การจัดการศึกษาสำหรับศูนย์พัฒนาเด็กเล็ก

โครงการ/กิจกรรม	วัตถุประสงค์		เป้าหมาย		ผลการประเมินเชิงคุณภาพและข้อเสนอแนะ
	ที่ตั้งไว้	ผลการดำเนินงาน	ที่ตั้งไว้	ผลการดำเนินงาน	
๑.โครงการส่งเสริมการจัดประสบการณ์การเรียนรู้ที่เน้นผู้เรียนเป็นสำคัญ	๑๐๐%	๑๐๐%	๑๐๐%	๑๐๐%	บรรลุตามวัตถุประสงค์ที่ตั้งไว้
๒.โครงการอาหารกลางวันและอาหารเสริม(นม)	๑๐๐%	๑๐๐%	๑๐๐%	๑๐๐%	บรรลุตามวัตถุประสงค์ที่ตั้งไว้
๓.โครงการส่งเสริมสุขภาพอนามัยนักเรียน	๑๐๐%	๑๐๐%	๑๐๐%	๑๐๐%	บรรลุตามวัตถุประสงค์ที่ตั้งไว้
๔.โครงการด้านศิลปะ ดนตรี กีฬานันทนาการสนุกสนานในศูนย์พัฒนาเด็กเล็ก	๑๐๐%	๑๐๐%	๑๐๐%	๑๐๐%	บรรลุตามวัตถุประสงค์ที่ตั้งไว้
๕.โครงการส่งเสริมเฝ้าระวังทุพโภชนาการการเจริญเติบโตทางร่างกายและสติปัญญา	๑๐๐%	๑๐๐%	๑๐๐%	๑๐๐%	บรรลุตามวัตถุประสงค์ที่ตั้งไว้
๖.โครงการจัดการเรียนการสอนของศพด.(รายหัว)	๑๐๐%	๑๐๐%	๑๐๐%	๑๐๐%	บรรลุตามวัตถุประสงค์ที่ตั้งไว้
๗.โครงการพัฒนาผู้เรียนให้มีคุณภาพ	๑๐๐%	๑๐๐%	๑๐๐%	๑๐๐%	บรรลุตามวัตถุประสงค์ที่ตั้งไว้

ยุทธศาสตร์ที่ ๒ คุณธรรมนำความรู้ นำปรัชญาเศรษฐกิจพอเพียงสู่การปฏิบัติ
แนวทางที่

- ๒.๑ จัดกิจกรรมการเรียนการสอนสอดแทรกคุณธรรม จริยธรรม
- ๒.๒ จัดกิจกรรมส่งเสริมวินัยนักเรียนให้มีความรับผิดชอบ ปฏิบัติตามหลักธรรมเบื้องต้นของศาสนา
- ๒.๓ จัดกิจกรรมส่งเสริมสุขนิสัย สุขภาพกายและสุขภาพจิตที่ดี
- ๒.๔ จัดกิจกรรมวันสำคัญทางพุทธศาสนา
- ๒.๕ จัดกิจกรรมส่งเสริมและพัฒนาผู้เรียนให้มีจิตสำนึกในการอนุรักษ์และพัฒนาสิ่งแวดล้อม

โครงการ/กิจกรรม	วัตถุประสงค์		เป้าหมาย		ผลการประเมินเชิงคุณภาพและข้อเสนอแนะ
	ที่ตั้งไว้	ผลการดำเนินงาน	ที่ตั้งไว้	ผลการดำเนินงาน	
๑. โครงการส่งเสริมคุณธรรม จริยธรรมนักเรียน	๑๐๐%	๑๐๐%	๑๐๐%	๑๐๐%	บรรลุตามวัตถุประสงค์ที่ตั้งไว้
๒.โครงการส่งเสริมศิลปะ วัฒนธรรม และประเพณีท้องถิ่น	๑๐๐%	๑๐๐%	๑๐๐%	๑๐๐%	บรรลุตามวัตถุประสงค์ที่ตั้งไว้
๓. โครงการวันเด็กแห่งชาติ	๑๐๐%	๑๐๐%	๑๐๐%	๑๐๐%	บรรลุตามวัตถุประสงค์ที่ตั้งไว้
๔.โครงการวันสำคัญ	๑๐๐%	๑๐๐%	๑๐๐%	๑๐๐%	บรรลุตามวัตถุประสงค์ที่ตั้งไว้
๕. โครงการส่งเสริมและพัฒนาผู้เรียนให้มีจิตสำนึกการอนุรักษ์สิ่งแวดล้อม	๑๐๐%	๑๐๐%	๑๐๐%	๑๐๐%	บรรลุตามวัตถุประสงค์ที่ตั้งไว้

ยุทธศาสตร์ที่ ๓ พัฒนาครูและบุคลากรทางการศึกษาทั้งระบบ

แนวทางที่

๓.๑ สร้างให้องค์กรมีความยุติธรรม มีความมั่นใจในการปฏิบัติงานร่วมกัน

๓.๒ ส่งเสริมให้บุคลากรมีคุณธรรม จริยธรรม มีความรับผิดชอบ มีน้ำใจเอื้อเฟื้อเผื่อแผ่ รู้จักการให้ รู้จักการรับ

๓.๓ เปิดโอกาสให้บุคคลสำคัญ ผู้ทรงคุณวุฒิ ที่บุคลากรเชื่อถือเข้ามามีส่วนร่วม

๓.๔ จัดสวัสดิการแก่บุคลากร

๓.๕ จัดกิจกรรมนันทนาการ

๓.๖ ส่งเสริม และพัฒนาระบบบริหารงบประมาณให้มีประสิทธิภาพ

๓.๗ ให้กำลังใจในการปฏิบัติงาน มีความมั่นใจในการปฏิบัติงาน

๓.๘ ส่งเสริมให้ได้ศึกษาต่อทุกระดับ

๓.๙ ส่งเสริมการเข้าประชุม อบรม สัมมนา เพื่อพัฒนาวิชาชีพ

๓.๑๐ เปิดใจรับฟังคำชี้แนะ ความคิดเห็นซึ่งกันและกัน

โครงการ/กิจกรรม	วัตถุประสงค์		เป้าหมาย		ผลการประเมินเชิงคุณภาพและข้อเสนอแนะ
	ที่ตั้งไว้	ผลการดำเนินงาน	ที่ตั้งไว้	ผลการดำเนินงาน	
๑. โครงการพัฒนาบุคลากร	๑๐๐%	๑๐๐%	๑๐๐%	๑๐๐%	บรรลุตามวัตถุประสงค์ที่ตั้งไว้

ยุทธศาสตร์ที่ ๔ พัฒนาประสิทธิภาพการบริหารจัดการศึกษา

แนวทางที่ ๔.๑ สร้างความเข้มแข็งของศูนย์พัฒนาเด็กเล็ก โดยส่งเสริม และสนับสนุนการบริหารด้านวิชาการ งบประมาณ งานบุคคลและด้านการบริหารทั่วไปตามเกณฑ์มาตรฐานการศึกษาชาติ

โครงการ/กิจกรรม	วัตถุประสงค์		เป้าหมาย		ผลการประเมินเชิงคุณภาพและข้อเสนอแนะ
	ที่ตั้งไว้	ผล การ ดำเนินงาน	ที่ตั้งไว้	ผล การ ดำเนินงาน	
๑. โครงการประกันคุณภาพภายใน	๘๕%	๙๐%	๘๕%	๙๐%	<p>ผลการประเมิน</p> <ol style="list-style-type: none"> ผู้บริหาร และครูมีความมุ่งมั่นในการร่วมกันพัฒนาระบบการประกันคุณภาพภายในศูนย์พัฒนาเด็กเล็ก ศูนย์พัฒนาเด็กเล็กมีการจัดทำแผนพัฒนาการศึกษาที่มุ่งเน้นคุณภาพผู้เรียนโดยการมีส่วนร่วมของทุกฝ่าย ศูนย์พัฒนาเด็กเล็กมีการจัดโครงสร้างระบบการบริหารที่เอื้อต่อการพัฒนาระบบการประกันคุณภาพภายใน มีการบริหารสถานศึกษาโดยใช้โรงเรียนเป็นฐาน (School Based Management) ศูนย์พัฒนาเด็กเล็กสามารถดำเนินงานกิจกรรม/โครงการตามแผนปฏิบัติการประจำปีได้ครบถ้วนเกิดประสิทธิภาพและประสิทธิผลตามที่กำหนด ศูนย์พัฒนาเด็กเล็กมีการติดตามตรวจสอบคุณภาพการศึกษาครบถ้วนตามกฎกระทรวงอย่างเป็นระบบ โดยใช้เครื่องมือที่มีความน่าเชื่อถือ ทำให้ผลการติดตามตรวจสอบสามารถสะท้อนคุณภาพการศึกษาของศูนย์พัฒนาเด็กเล็กได้อย่างชัดเจน <p>ข้อเสนอแนะ</p> <ol style="list-style-type: none"> ควรจัดเก็บข้อมูลสารสนเทศให้ครอบคลุมครบถ้วนตามภารกิจของศูนย์พัฒนาเด็กเล็ก ควรนำข้อมูลสารสนเทศ ตามภารกิจของศูนย์พัฒนาเด็กเล็ก และรายงานประจำปี(SAR) ไปใช้เป็นข้อมูลวางแผนตัดสินใจในการบริหารจัดการศึกษาและพัฒนาคุณภาพผู้เรียนจนเป็นวัฒนธรรมองค์กรต่อ

ยุทธศาสตร์ที่ ๔ พัฒนาประสิทธิภาพการบริหารจัดการศึกษา

แนวทางที่ ๔.๑ สร้างความเข้มแข็งของศูนย์พัฒนาเด็กเล็ก โดยส่งเสริม และสนับสนุนการบริหารด้านวิชาการ งบประมาณ งานบุคคลและด้านการบริหาร
 ทั่วไปตามเกณฑ์มาตรฐานการศึกษาชาติ

โครงการ/กิจกรรม	วัตถุประสงค์		เป้าหมาย		ผลการประเมินและ ข้อเสนอแนะ
	ที่ตั้งไว้	ผลการ ดำเนินงาน	ที่ตั้ง ไว้	ผลการ ดำเนินงาน	
๒. โครงการนิเทศภายใน	๑๐๐ %	๑๐๐ %	๑๐๐ %	๑๐๐%	บรรลุตามวัตถุประสงค์ที่ตั้งไว้
๓. โครงการจัดหาวัสดุและครุภัณฑ์ สนับสนุน การจัดประสบการณ์การเรียนรู้	๑๐๐ %	๑๐๐ %	๑๐๐ %	๑๐๐%	บรรลุตามวัตถุประสงค์ที่ตั้งไว้
๔. โครงการเยี่ยมบ้านสานสัมพันธ์	๑๐๐ %	๑๐๐ %	๑๐๐ %	๑๐๐%	บรรลุตามวัตถุประสงค์ที่ตั้งไว้
๕. โครงการระบบดูแลช่วยเหลือนักเรียน	๑๐๐ %	๑๐๐ %	๑๐๐ %	๑๐๐%	บรรลุตามวัตถุประสงค์ที่ตั้งไว้
๖. โครงการปรับปรุงภูมิทัศน์ และแหล่งเรียนรู้	๑๐๐ %	๑๐๐ %	๑๐๐ %	๑๐๐%	บรรลุตามวัตถุประสงค์ที่ตั้งไว้
	๑๐๐ %	๑๐๐ %	๑๐๐ %	๑๐๐%	บรรลุตามวัตถุประสงค์ที่ตั้งไว้

บทที่ ๓
ยุทธศาสตร์และกลยุทธ์

ในปีงบประมาณ พ.ศ. ๒๕๖๑ - ๒๕๖๕ ศูนย์พัฒนาเด็กเล็กบ้านนาอุดม สังกัด อบต.นาเลียง
มียุทธศาสตร์และกลยุทธ์ในการจัดการศึกษาของสถานศึกษา ศูนย์พัฒนาเด็กเล็ก . ดังนี้

ยุทธศาสตร์	แนวทาง	ผู้รับผิดชอบ
ยุทธศาสตร์ที่ ๑ พัฒนาคุณภาพและมาตรฐาน การศึกษาระดับปฐมวัย(นักเรียนทุก คน มีพัฒนาการด้านร่างกาย อารมณ์ สังคม สติปัญญาตาม มาตรฐานการศึกษา)	๑.๑ จัดกิจกรรมเคลื่อนไหวและจังหวะ และกิจกรรมกลางแจ้ง กิจกรรมสร้างสรรค์ กิจกรรมเสรี กิจกรรมเกมการศึกษา กิจกรรม เสริมสร้างประสบการณ์ทุกวัน ๑.๒ การพัฒนาคุณภาพด้านร่างกาย สติปัญญา อารมณ์และสังคม ๑.๓ นักเรียนได้รับการตรวจสมรรถภาพทางร่างกายทุกคน ๑.๔ สนับสนุนการเข้าร่วมกิจกรรมด้านศิลปะ ดนตรี กีฬา นันทนาการ สุขทรียภาพ ทั้งใน ศพด. ในชุมชน และหน่วยงานอื่น ๑.๕ เฝ้าระวังภาวะทุพโภชนาการ การเจริญเติบโตทางร่างกาย และสติปัญญา ๑.๖ จัดการเรียนการสอนของ ศพด.(รายหัว) ๑.๗ การจัดการศึกษาสำหรับศูนย์พัฒนาเด็กเล็ก	ศูนย์ พัฒนา เด็กเล็ก บ้านนา อุดม
ยุทธศาสตร์ที่ ๒ คุณธรรมนำความรู้ น้อมนำปรัชญา เศรษฐกิจพอเพียงสู่การปฏิบัติ	๒.๑ จัดกิจกรรมการเรียนการสอนสอดแทรกคุณธรรม จริยธรรม ๒.๒ จัดกิจกรรมส่งเสริมวินัยนักเรียนให้มีความรับผิดชอบ ปฏิบัติ ตามหลักธรรมเบื้องต้น ของศาสนา ๒.๓ จัดกิจกรรมส่งเสริมสุขนิสัย สุขภาพกายและสุขภาพจิตที่ดี ๒.๔ จัดกิจกรรมวันสำคัญทางพุทธศาสนา ๒.๕ จัดกิจกรรมส่งเสริมและพัฒนาผู้เรียนให้มีจิตสำนึกในการ อนุรักษ์และพัฒนาสิ่งแวดล้อม	ศูนย์ พัฒนา เด็กเล็ก บ้านนา อุดม
ยุทธศาสตร์ที่ ๓ พัฒนาครูและบุคลากรทาง การศึกษาทั้งระบบ	๓.๑ สร้างให้องค์กรมีความยุติธรรม มีความมั่นใจในการปฏิบัติงาน ร่วมกัน ๓.๒ ส่งเสริมให้บุคลากรมีคุณธรรม จริยธรรม มีความรับผิดชอบ มีน้ำใจเอื้อเฟื้อเผื่อแผ่ รู้จักการให้ รู้จักการรับ ๓.๓ เปิดโอกาสให้บุคคลสำคัญ ผู้ทรงคุณวุฒิ ที่บุคลากรเชื่อถือเข้า มามีส่วนร่วมในการจัดการศึกษา ๓.๔ จัดสวัสดิการแก่บุคลากร ๓.๕ จัดกิจกรรมนันทนาการ ๓.๖ ส่งเสริม และพัฒนาระบบบริหารงบประมาณให้มีประสิทธิภาพ	ศูนย์ พัฒนา เด็กเล็ก บ้านนา อุดม

	<p>๓.๗ ให้กำลังใจในการปฏิบัติงาน มีความมั่นใจในการปฏิบัติงาน</p> <p>๓.๘ ส่งเสริมการเข้าประชุม อบรม สัมมนา เพื่อพัฒนาวิชาชีพ</p>	
<p>ยุทธศาสตร์ที่ ๔</p> <p>พัฒนาประสิทธิภาพการบริหารจัดการศึกษา</p>	<p>๔.๑ สร้างความเข้มแข็งให้ศูนย์พัฒนาเด็กเล็ก โดยส่งเสริม และสนับสนุนการบริหารด้านวิชาการ งบประมาณ งานบุคคลและด้านการบริหารทั่วไปตามเกณฑ์มาตรฐานการศึกษาชาติ</p> <p>๔.๒ ส่งเสริมและสนับสนุนการบริหารงานที่สนองต่อนโยบายเร่งด่วนของต้นสังกัด</p> <p>๔.๓ ปรับปรุงประสิทธิภาพการดำเนินงานของศูนย์พัฒนาเด็กเล็กให้มีความเหมาะสม</p> <p>สอดคล้องกับกลยุทธ์วิสัยทัศน์ พันธกิจและเป้าหมายตามที่กำหนดไว้</p> <p>๔.๔ พัฒนาความร่วมมือกับกรรมการศูนย์พัฒนาเด็กเล็ก ผู้ปกครอง หน่วยงานต้นสังกัดและหน่วยงานราชการ เพื่อส่งเสริม สนับสนุนการพัฒนาคุณภาพการศึกษาตามมาตรฐาน การศึกษา และสอดคล้องกับ สภาพปัญหา ความต้องการของชุมชน และท้องถิ่น</p> <p>๔.๕ ประชุมคณะกรรมการศูนย์พัฒนาเด็กเล็กอย่างน้อยภาคเรียน ละ ๑ ครั้ง</p> <p>๔.๖ พัฒนามาตรฐานของศูนย์พัฒนาเด็กเล็กให้เป็นที่ศรัทธาของชุมชน</p> <p>๔.๗ ร่วมกิจกรรมวันสำคัญกับชุมชน/หน่วยงานที่จัดขึ้น</p>	<p>ศูนย์พัฒนาเด็กเล็กบ้านนาอุดม</p>

บทที่ ๔
บัญชีโครงการ / กิจกรรม

ในปีงบประมาณ พ.ศ. ๒๕๖๔ ศูนย์พัฒนาเด็กเล็กบ้านนาอุดม มีโครงการ/ กิจกรรม จำแนกตามยุทธศาสตร์และกลยุทธ์ในการจัดการศึกษาของสถานศึกษา
ศูนย์พัฒนาเด็กเล็กบ้านนาอุดม ดังนี้

๔.๑ บัญชีสรุปโครงการ / กิจกรรม

ยุทธศาสตร์/ กลยุทธ์	ปีงบประมาณ พ.ศ. ๒๕๖๖		ปีงบประมาณ พ.ศ. ๒๕๖๗		ปีงบประมาณ พ.ศ. ๒๕๖๘		ปีงบประมาณ พ.ศ. ๒๕๖๙		ปีงบประมาณ พ.ศ. ๒๕๗๐		รวม ๕ ปี	
	จำนวน โครงการ	งบประมาณ (บาท)	จำนวน โครงการ	งบประมาณ (บาท)	จำนวน โครงการ	งบประมาณ (บาท)	จำนวน โครงการ	งบประมาณ (บาท)	จำนวน โครงการ	งบประมาณ (บาท)	จำนวน โครงการ	งบประมาณ (บาท)
๑. ยุทธศาสตร์ พัฒนา คุณภาพและมาตรฐาน การศึกษาระดับปฐมวัย (นักเรียนทุกคน มีพัฒนาการ ด้านร่างกาย อารมณ์ สังคม สติปัญญาตามมาตรฐาน การศึกษา) ๑.๑ กลยุทธ์จัดกิจกรรม เคลื่อนไหวและจังหวะ และ กิจกรรมกลางแจ้ง กิจกรรม สร้างสรรค์ กิจกรรมเสรี กิจกรรมเกมการศึกษา	๘	๙๓๙,๐๐๐	๘	๙๓๙,๐๐๐	๘	๙๓๙,๐๐๐	๘	๙๓๙,๐๐๐	๘	๙๓๙,๐๐๐	๔๐	๔,๖๙๕,๐๐๐

กิจกรรมเสริมสร้าง ประสบการณ์ทุกวัน ๑.๒ กลยุทธ์การพัฒนา คุณภาพด้านร่างกาย สติปัญญา อารมณ์และสังคม ๑.๓ กลยุทธ์นักเรียนได้รับการ ตรวจสอบรรถภาพทางร่างกาย ทุกคน ๑.๔ กลยุทธ์สนับสนุนการเข้า ร่วมกิจกรรมด้านศิลปะ ดนตรี กีฬา นันทนาการ สุขทริยภาพ ทั้งใน ศพด. ในชุมชน และ หน่วยงานอื่น ๑.๕ กลยุทธ์เฝ้าระวังภาวะทุ พลโภชนาการ การ เจริญเติบโตทางร่างกายและ สติปัญญา ๑.๖ กลยุทธ์จัดการเรียนการ สอนของ ศพด.(รายหัว) ๑.๗ กลยุทธ์การจัดการศึกษา สำหรับศูนย์พัฒนาเด็กเล็ก												
รวม	๘	๙๓๙,๐๐๐	๘	๙๓๙,๐๐๐	๘	๙๓๙,๐๐๐	๘	๙๓๙,๐๐๐	๘	๙๓๙,๐๐๐	๔๐	๔,๖๙๕,๐๐๐

ยุทธศาสตร์/ กลยุทธ์	ปีงบประมาณ พ.ศ. ๒๕๖๖		ปีงบประมาณ พ.ศ. ๒๕๖๗		ปีงบประมาณ พ.ศ. ๒๕๖๘		ปีงบประมาณ พ.ศ. ๒๕๖๙		ปีงบประมาณ พ.ศ. ๒๕๗๐		รวม ๕ ปี	
	จำนวน โครงการ	งบประมาณ (บาท)	จำนวน โครงการ	งบประมาณ (บาท)	จำนวน โครงการ	งบประมาณ (บาท)	จำนวน โครงการ	งบประมาณ (บาท)	จำนวน โครงการ	งบประมาณ (บาท)	จำนวน โครงการ	งบประมาณ (บาท)
๒. ยุทธศาสตร์ คุณธรรมนำ ความรู้ น้อมนำปรัชญา เศรษฐกิจพอเพียงสู่การ ปฏิบัติ ๒.๑ กลยุทธ์จัดกิจกรรมการ เรียนการสอนสอดแทรก คุณธรรม จริยธรรม ๒.๒ กลยุทธ์จัดกิจกรรม ส่งเสริมวินัยนักเรียนให้มีความ รับผิดชอบ ปฏิบัติตาม หลักธรรมเบื้องต้น ของศาสนา ๒.๓ กลยุทธ์จัดกิจกรรม ส่งเสริมสุขนิสัย สุขภาพกาย และสุขภาพจิตที่ดี ๒.๔ กลยุทธ์จัดกิจกรรมวัน สำคัญทางพุทธศาสนา ๒.๕ กลยุทธ์จัดกิจกรรม ส่งเสริมและพัฒนาผู้เรียนให้มี	๕	๕,๐๐๐	๕	๕,๐๐๐	๕	๕,๐๐๐	๕	๕,๐๐๐	๕	๕,๐๐๐	๒๕	๒๕,๐๐๐

จิตสำนึกในการอนุรักษ์และ พัฒนาสิ่งแวดล้อม												
รวม	๕	๕,๐๐๐	๕	๕,๐๐๐	๕	๕,๐๐๐	๕	๕,๐๐๐	๕	๕,๐๐๐	๒๕	๒๕,๐๐๐
๓. พัฒนาครูและบุคลากรทาง การศึกษาทั้งระบบ ๓.๑ กลยุทธ์สร้างให้องค์กรมี ความยุติธรรม มีความมั่นใจใน การปฏิบัติงานร่วมกัน ๓.๒ กลยุทธ์ส่งเสริมให้ บุคลากรมีคุณธรรม จริยธรรม มีความรับผิดชอบ มีน้ำใจเอื้อเฟื้อเผื่อแผ่ รู้จักการ ให้ รู้จักการรับ ๓.๓ กลยุทธ์เปิดโอกาสให้ บุคคลสำคัญ ผู้ทรงคุณวุฒิ ที่ บุคลากรเชื่อถือเข้ามามีส่วน ร่วมในการจัดการศึกษา ๓.๔ กลยุทธ์จัดสวัสดิการแก่ บุคลากร ๓.๕ กลยุทธ์จัดกิจกรรม นันทนาการ ๓.๖ กลยุทธ์ส่งเสริม และ	๑	๑๕,๐๐๐	๑	๑๕,๐๐๐	๑	๑๕,๐๐๐	๑	๑๕,๐๐๐	๑	๑๕,๐๐๐	๕	๗๕,๐๐๐

พัฒนาระบบบริหาร งบประมาณให้มีประสิทธิภาพ ๓.๗ กลยุทธ์ให้กำลังใจในการ ปฏิบัติงาน มีความมั่นใจใน การปฏิบัติงาน ๓.๘ กลยุทธ์ส่งเสริมการเข้า ประชุม อบรม สัมมนา เพื่อ พัฒนาวิชาชีพ												
รวม	๑	๑๕,๐๐๐	๑	๑๕,๐๐๐	๑	๑๕,๐๐๐	๑	๑๕,๐๐๐	๑	๑๕,๐๐๐	๕	๗๕,๐๐๐
๔. ยุทธศาสตร์พัฒนา ประสิทธิภาพการบริหาร จัดการศึกษา ๔.๑ กลยุทธ์สร้างความ เข้มแข็งให้ศูนย์พัฒนาเด็กเล็ก โดยส่งเสริม และสนับสนุนการ บริหารด้านวิชาการ งบประมาณ งานบุคคลและ ด้านการบริหารทั่วไปตาม เกณฑ์มาตรฐานการศึกษาชาติ ๔.๒ กลยุทธ์ส่งเสริมและ สนับสนุนการบริหารงานที่ สนองต่อนโยบายเร่งด่วนของ	๙	๑๒,๐๐๐	๙	๒๖,๐๐๐	๙	๑๒,๐๐๐	๙	๖๒,๐๐๐	๙	๖๒,๐๐๐	๔๕	๑๗๔,๐๐๐

<p>ต้นสังกัด</p> <p>๔.๓ กลยุทธ์พัฒนาความร่วมมือกับกรรมการศูนย์พัฒนาเด็กเล็ก ผู้ปกครอง หน่วยงานต้นสังกัดและ หน่วยงานราชการ เพื่อ ส่งเสริม สนับสนุนการพัฒนา คุณภาพการศึกษาตาม มาตรฐานการศึกษา และ สอดคล้องกับ สภาพปัญหา ความต้องการของชุมชนและ ท้องถิ่น</p> <p>๔.๔ กลยุทธ์ปรับปรุง ประสิทธิภาพการดำเนินงาน ของศูนย์พัฒนาเด็กเล็กให้มีความเหมาะสมสอดคล้องกับ กลยุทธ์วิสัยทัศน์ พันธกิจและ เป้าหมายตามที่กำหนดไว้</p> <p>๔.๕ กลยุทธ์ประชุม คณะกรรมการศูนย์พัฒนาเด็ก เล็กอย่างน้อยภาคเรียนละ ๑ ครั้ง</p> <p>๔.๖ กลยุทธ์พัฒนามาตรฐาน</p>														
--	--	--	--	--	--	--	--	--	--	--	--	--	--	--

ของศูนย์พัฒนาเด็กเล็กให้เป็น ที่ศรัทธาของชุมชน ๔.๗ กลยุทธ์ร่วมกิจกรรมวัน สำคัญกับชุมชน/หน่วยงานที่ จัดขึ้น												
รวม	๙	๑๒,๐๐๐	๙	๒๖,๐๐๐	๙	๑๒,๐๐๐	๙	๒๒,๐๐๐	๙	๒๒,๐๐๐	๔๕	๑๗๔,๐๐๐
รวมทั้งสิ้น												

๔.๒ รายละเอียดโครงการ/กิจกรรม

ยุทธศาสตร์ที่ ๑ พัฒนาคุณภาพและมาตรฐานการศึกษาาระดับปฐมวัย (มีพัฒนาการด้านร่างกาย อารมณ์ สังคม สติปัญญาตามมาตรฐานการศึกษา)

๑.๑ จัดกิจกรรมเคลื่อนไหวและจังหวะ และกิจกรรมกลางแจ้ง กิจกรรมสร้างสรรค์ กิจกรรมเสรีกิจกรรมเกมการศึกษา กิจกรรมเสริมสร้าง
ประสบการณ์ทุกวัน

๑.๒ การพัฒนาคุณภาพด้านร่างกาย สติปัญญา อารมณ์และสังคม

๑.๓ ตรวจสอบสมรรถภาพทางร่างกายนักเรียนทุกคน

๑.๔ สนับสนุนการเข้าร่วมกิจกรรมด้านศิลปะ ดนตรี กีฬา นันทนาการ สุขทรียภาพในศูนย์พัฒนาเด็กเล็ก ในชุมชน และหน่วยงานอื่น

๑.๕ ฝึกระวังภาวะทุพโภชนาการ การเจริญเติบโตทางร่างกายและสติปัญญา

๑.๖ จัดการเรียนการสอนของ ศพด.(รายหัว)

๑.๗ การจัดการศึกษาสำหรับศูนย์พัฒนาเด็กเล็ก (ศพด.)

ที่	โครงการ/ กิจกรรม	วัตถุประสงค์	เป้าหมาย (ผลผลิตของโครงการ)	งบประมาณและที่มา					ผลที่คาดว่าจะได้รับ	หน่วยงานที่ รับผิดชอบ
				พ.ศ. ๒๕๖๖	พ.ศ. ๒๕๖๗	พ.ศ. ๒๕๖๘	พ.ศ. ๒๕๖๙	พ.ศ. ๒๕๗๐		
๑	โครงการจัดสรร อาหารเสริม(นม) ศพด. ๓ แห่ง	เพื่อให้นักเรียนทุกคนได้ รับประทานอาหารกลาง วันที่มีประโยชน์	ศพด.บ้านนาอุดม	๓๐๐,๐๐๐ (อบต.) งบโดย ประมาณ	๓๐๐,๐๐๐ (อบต.) งบโดย ประมาณ	๓๐๐,๐๐๐ (อบต.) งบโดย ประมาณ	๓๐๐,๐๐๐ (อบต.) งบโดย ประมาณ	๓๐๐,๐๐๐ (อบต.) งบโดย ประมาณ	ร้อยละ๑๐๐ของ นักเรียนเป้าหมาย ที่ ได้รับอาหารเสริม(นม) ที่มีคุณภาพไม่เน่าเสีย	อบต.นาเลียง
๒	สนับสนุนอาหาร กลางวัน ศพด.บ้านนา อุดม	เพื่อส่งเสริมสุขอนามัยของ นักเรียนให้เจริญเติบโต สมบูรณ์แข็งแรง	ศพด.บ้านนาอุดม	๓๕๐,๐๐๐ (อบต.) งบโดย ประมาณ	๓๕๐,๐๐๐ (อบต.) งบโดย ประมาณ	๓๕๐,๐๐๐ (อบต.) งบโดย ประมาณ	๓๕๐,๐๐๐ (อบต.) งบโดย ประมาณ	๓๕๐,๐๐๐ (อบต.) งบโดย ประมาณ	ร้อยละ๑๐๐ของ นักเรียนเป้าหมาย ที่ ได้รับประทานอาหาร กลางวันที่มีคุณภาพ	ศูนย์พัฒนาเด็กเล็ก บ้านนาอุดม
๓	โครงการ อบรม หลักประกันสุขภาพ ระดับตำบล	๑.เพื่อให้ผู้ปกครองมี ความรู้ความเข้าใจ เกี่ยวกับหลักประกัน สุขภาพในระดับตำบล ๒.เพื่อให้ผู้ปกครองและครู ผู้ดูแลเด็ก สามารถทำงาน ร่วมกันในการดูแลเด็กเล็ก ภายใน ศพด.	ครูและผู้ปกครองนักเรียน ศูนย์พัฒนาเด็กเล็กบ้านนา อุดม	๑๐,๐๐๐ (อบต.) งบโดย ประมาณ	๑๐,๐๐๐ (อบต.) งบโดย ประมาณ	๑๐,๐๐๐ (อบต.) งบโดย ประมาณ	๑๐,๐๐๐ (อบต.) งบโดย ประมาณ	๑๐,๐๐๐ (อบต.) งบโดย ประมาณ	ร้อยละ๑๐๐ของ ผู้ปกครองนักเรียนที่ ร่วมโครงการสามารถ เข้าใจและเฝ้าระวัง เบื้องต้นได้	ศูนย์พัฒนาเด็กเล็ก บ้านนาอุดม

๔	โครงการจัดการเรียนการสอนของศพด.(รายหัว)	๑. เพื่อให้เด็กใน ศพด.มีชุดนักเรียนใส่เพื่อความ เป็นระเบียบเรียบร้อย ๒. สามารถพัฒนากิจกรรมนักเรียนให้มีความหลากหลาย ๓. นักเรียนมีวัสดุอุปกรณ์ใช้ อย่างเพียงพอ ๔. เพื่อให้ นักเรียนมีหนังสือเรียนที่เหมาะสมกับวัย	เด็กนักเรียนศูนย์พัฒนาเด็กเล็กบ้านนาอุดม	๒๕๐,๐๐๐ (อบต.) งบโดยประมาณ	๒๕๐,๐๐๐ (อบต.) งบโดยประมาณ	๒๕๐,๐๐๐ (อบต.) งบโดยประมาณ	๒๕๐,๐๐๐ (อบต.) งบโดยประมาณ	๒๕๐,๐๐๐ (อบต.) งบโดยประมาณ	ร้อยละ๑๐๐ของนักเรียนที่มีการจัดการเรียนการสอนครบทุกคน	ศูนย์พัฒนาเด็กเล็กบ้านนาอุดม
๕	โครงการอุดหนุนค่าเรียนหนังสือ	๑.เพื่อให้ นักเรียนสามารถอ่านออกเขียนได้ ๒.เพื่อเป็นเครื่องช่วยทำให้ผู้เรียนเกิดการเรียนรู้ ๓.เป็นสื่อการเรียนรู้อัจฉริยะสำคัญอย่างหนึ่งต่อการจัดกระบวนการเรียนรู้แก่ผู้สอน	เด็กนักเรียนศูนย์พัฒนาเด็กเล็กบ้านนาอุดม	๑๕,๐๐๐ (อบต.) งบโดยประมาณ	๑๕,๐๐๐ (อบต.) งบโดยประมาณ	๑๕,๐๐๐ (อบต.) งบโดยประมาณ	๑๕,๐๐๐ (อบต.) งบโดยประมาณ	๑๕,๐๐๐ (อบต.) งบโดยประมาณ	ร้อยละของนักเรียนที่เกิดการอ่านออกเขียนได้	ศูนย์พัฒนาเด็กเล็กบ้านนาอุดม
๖	โครงการอุดหนุนค่า	๑.เพื่อเป็นสื่อการศึกษาจะ	เด็กนักเรียนศูนย์พัฒนาเด็ก	๑๕,๐๐๐	๑๕,๐๐๐	๑๕,๐๐๐	๑๕,๐๐๐	๑๕,๐๐๐	ร้อยละของครูและ	ศูนย์พัฒนาเด็กเล็ก

	อุปกรณ์การเรียน	ช่วยให้เด็กเกิดการเรียนรู้ อย่างมีประสิทธิภาพ ๒. เพื่อช่วยกระตุ้นและ สร้างความสนใจให้กับ ผู้เรียน ๓. การใช้สื่อจะช่วยให้ ผู้เรียนมีความเข้าใจตรงกัน และเกิดประสบการณ์ ร่วมกัน	เล็กบ้านนาอุดม	(อบต.) งบโดย ประมาณ	(อบต.) งบโดย ประมาณ	(อบต.) งบโดย ประมาณ	(อบต.) งบโดย ประมาณ	(อบต.) งบโดย ประมาณ	นักเรียนที่เกิดการ เรียนรู้อย่างมี ประสิทธิภาพ	บ้านนาอุดม
๗	โครงการอุดหนุน เครื่องแบบนักเรียน	๑. ช่วยลดภาระค่าใช้จ่าย ผู้ปกครอง ๒. สร้างความภาคภูมิใจใน การศึกษา ๓. เพื่อความเป็นระเบียบ วินัย	เด็กนักเรียนศูนย์พัฒนาเด็ก เล็กบ้านนาอุดม	๒๐,๐๐๐ (อบต.) งบโดย ประมาณ	๒๐,๐๐๐ (อบต.) งบโดย ประมาณ	๒๐,๐๐๐ (อบต.) งบโดย ประมาณ	๒๐,๐๐๐ (อบต.) งบโดย ประมาณ	๒๐,๐๐๐ (อบต.) งบโดย ประมาณ	ร้อยละของครูและ นักเรียน/ผู้ปกครองมี ความพึงพอใจในการ ได้รับอุดหนุน	ศูนย์พัฒนาเด็กเล็ก บ้านนาอุดม
๘	โครงการอุดหนุน กิจกรรมพัฒนาผู้เรียน	๑. เพื่อส่งเสริมและพัฒนา ผู้เรียนให้รู้จักตนเอง สามารถคิดตัดสินใจคิด แก้ปัญหาด้วยตัวเอง ๒. มุ่งให้ผู้เรียนได้พัฒนา	เด็กนักเรียนศูนย์พัฒนาเด็ก เล็กบ้านนาอุดม	๓๕,๐๐๐ (อบต.) งบโดย ประมาณ	๓๕,๐๐๐ (อบต.) งบโดย ประมาณ	๓๕,๐๐๐ (อบต.) งบโดย ประมาณ	๓๕,๐๐๐ (อบต.) งบโดย ประมาณ	๓๕,๐๐๐ (อบต.) งบโดย ประมาณ	ร้อยละของครูและ นักเรียนที่สามารถคิด ตัดสินใจแก้ปัญหาด้วย ตนเอง	ศูนย์พัฒนาเด็กเล็ก บ้านนาอุดม

		ตนเองตามศักยภาพพัฒนา อย่างรอบด้านเพื่อความ เป็นมนุษย์ที่สมบูรณ์แบบ ทั้งด้านร่างกาย สติปัญญา อารมณ์และสังคม								
--	--	--	--	--	--	--	--	--	--	--

ยุทธศาสตร์ที่ ๒ คุณธรรมนำความรู้ นำปรัชญาเศรษฐกิจพอเพียงสู่การปฏิบัติ

- ๒.๑ จัดกิจกรรมการเรียนการสอนสอดแทรกคุณธรรม จริยธรรม
- ๒.๒ จัดกิจกรรมส่งเสริมวินัยนักเรียนให้มีความรับผิดชอบ ปฏิบัติตามหลักธรรมเบื้องต้นของศาสนา
- ๒.๓ จัดกิจกรรมส่งเสริมสุขนิสัย สุขภาพกายและสุขภาพจิตที่ดี
- ๒.๔ จัดกิจกรรมวันสำคัญทางพระพุทธศาสนา
- ๒.๕ จัดกิจกรรมส่งเสริมและพัฒนาผู้เรียนให้มีจิตสำนึกในการอนุรักษ์และพัฒนาสิ่งแวดล้อม

ที่	โครงการ/ กิจกรรม	วัตถุประสงค์	เป้าหมาย (ผลผลิตของโครงการ)	งบประมาณและที่มา					ผลที่คาดว่าจะได้รับ	หน่วยงานที่ รับผิดชอบ
				พ.ศ. ๒๕๖๖	พ.ศ. ๒๕๖๗	พ.ศ. ๒๕๖๘	พ.ศ. ๒๕๖๙	พ.ศ. ๒๕๗๐		
๑	โครงการส่งเสริม คุณธรรม จริยธรรม นักเรียน	๑. เพื่อปลูกฝังคุณธรรม จริยธรรมให้กับเด็ก นักเรียน ๒. เพื่อให้เด็กนักเรียนได้ ประพฤติ ปฏิบัติตาม	เด็กนักเรียนศูนย์พัฒนาเด็ก เล็กบ้านนาอุดม	๒,๐๐๐ (อบต.) งบโดย ประมาณ	๒,๐๐๐ (อบต.) งบโดย ประมาณ	๒,๐๐๐ (อบต.) งบโดย ประมาณ	๒,๐๐๐ (อบต.) งบโดย ประมาณ	๒,๐๐๐ (อบต.) งบโดย ประมาณ	ร้อยละของนักเรียนที่ เข้าร่วมกิจกรรมกับ ชุมชน	ศูนย์พัฒนาเด็กเล็ก บ้านนาอุดม

		หลักการ								
๒	จัดกิจกรรมพาเด็กเข้าร่วมกับชุมชน	๑. เพื่อให้เด็กนักเรียนสามารถดำรงชีวิตในสังคมได้อย่างมีความสุข	เด็กนักเรียนศูนย์พัฒนาเด็กเล็กบ้านนาอุดม	-	-	-	-	-	ร้อยละของนักเรียนที่เข้าร่วมกิจกรรมกับชุมชน	ศูนย์พัฒนาเด็กเล็กบ้านนาอุดม
๓	โครงการส่งเสริมศิลปะ วัฒนธรรม และประเพณีท้องถิ่น	๑. เพื่อให้เด็กนักเรียนมีเจตคติที่ดีในการอนุรักษ์ สืบสาน ศิลปะ วัฒนธรรม ประเพณีในท้องถิ่น ๒. เพื่อให้เด็กนักเรียนได้ปฏิบัติกิจกรรมในวันสำคัญต่างๆ ได้อย่างถูกต้อง	ครูผู้ดูแลเด็ก และนักเรียนทุกคนในศูนย์พัฒนาเด็กเล็กบ้านนาอุดม	-	-	-	-	-	ร้อยละของนักเรียนที่เข้าร่วมกิจกรรม	ศูนย์พัฒนาเด็กเล็กบ้านนาอุดม
๔	จัดกิจกรรมพาเด็กเข้าวัด	๑. เพื่อให้ศูนย์พัฒนาเด็กเล็ก ผู้ปกครอง และชุมชน ได้มีส่วนร่วมในการปลูกฝัง ค่านิยมที่ดีงามให้กับเด็ก	ครูผู้ดูแลเด็ก และนักเรียนทุกคนในศูนย์พัฒนาเด็กเล็กบ้านนาอุดม	๑,๐๐๐ (อบต.) งบโดย ประมาณ	๑,๐๐๐ (อบต.) งบโดย ประมาณ	๑,๐๐๐ (อบต.) งบโดย ประมาณ	๑,๐๐๐ (อบต.) งบโดย ประมาณ	๑,๐๐๐ (อบต.) งบโดย ประมาณ	ร้อยละของนักเรียนที่เข้าร่วมกิจกรรม	ศูนย์พัฒนาเด็กเล็กบ้านนาอุดม
๕	โครงการวันเด็กแห่งชาติ	๑. เพื่อส่งเสริมและพัฒนาให้เด็กได้มีร่างกาย จิตใจ สติปัญญา สามารถอยู่ร่วมกับคนอื่นได้อย่างมีความสุข ๒. เพื่อให้เด็กกล้า	เด็กนักเรียนศูนย์พัฒนาเด็กเล็กบ้านนาอุดม	๒,๐๐๐ (อบต.) งบโดย ประมาณ	๒,๐๐๐ (อบต.) งบโดย ประมาณ	๒,๐๐๐ (อบต.) งบโดย ประมาณ	๒,๐๐๐ (อบต.) งบโดย ประมาณ	๒,๐๐๐ (อบต.) งบโดย ประมาณ	ร้อยละผู้เข้าร่วมกิจกรรมไม่น้อยกว่า ร้อยละ ๗๐%	ศูนย์พัฒนาเด็กเล็กบ้านนาอุดม

		แสดงออกในด้านต่างๆ ๓. เพื่อก่อให้เกิดความรัก ความสามัคคีในหมู่คณะ ๔. เพื่อให้ประชาชน และผู้ มีส่วนเกี่ยวข้องต่ออนาคต ของเด็กได้ตระหนักถึง ความสำคัญของเด็ก								
--	--	--	--	--	--	--	--	--	--	--

ยุทธศาสตร์ที่ ๓ พัฒนาครูและบุคลากรทางการศึกษาทั้งระบบ

แนวทางที่ ๓.๑ สร้างให้องค์กรมีความยุติธรรม มีความมั่นใจในการปฏิบัติงานร่วมกัน

ที่	โครงการ/ กิจกรรม	วัตถุประสงค์	เป้าหมาย (ผลผลิตของโครงการ)	งบประมาณและที่มา					ผลที่คาดว่าจะได้รับ	หน่วยงานที่ รับผิดชอบ
				พ.ศ. ๒๕๖๑	พ.ศ. ๒๕๖๒	พ.ศ. ๒๕๖๓	พ.ศ. ๒๕๖๔	พ.ศ. ๒๕๖๕		
๑	โครงการพัฒนา บุคลากร	๑. เพื่อสร้างความ ตระหนักถึงภาระหน้าที่อัน สำคัญยิ่งของครูผู้ดูแลเด็ก ๒. เพื่อให้ครูผู้ดูแลเด็ก ทุก คนปรับเปลี่ยนพฤติกรรม ในการจัดกระบวนการ เรียนรู้ ๓. เพื่อให้ครูผู้ดูแลเด็ก ทุก คนมีความรู้ความเข้าใจใน	ครูผู้ดูแลเด็กทุกคนในศูนย์ พัฒนาเด็กเล็กบ้านนาอุดม	๑๕,๐๐๐ (อบต.) งบโดย ประมาณ	๑๕,๐๐๐ (อบต.) งบโดย ประมาณ	๑๕,๐๐๐ (อบต.) งบโดย ประมาณ	๑๕,๐๐๐ (อบต.) งบโดย ประมาณ	๑๕,๐๐๐ (อบต.) งบโดย ประมาณ	ร้อยละของครูได้รับ การฝึกอบรม	อบต.นาเลียง

		การจัดกระบวนการเรียน ๔. เพื่อให้ครูผู้ดูแลเด็ก ทุก คนพัฒนาตนเองให้มี คุณภาพสู่ครูมืออาชีพ ๕. เพื่อสร้างความเชื่อมั่น ให้กับผู้ปกครองและชุมชน								
--	--	---	--	--	--	--	--	--	--	--

ยุทธศาสตร์ที่ ๔ พัฒนาประสิทธิภาพการบริหารจัดการศึกษา

แนวทางที่ ๔.๑ สร้างความเข้มแข็งของศูนย์พัฒนาเด็กเล็ก โดยส่งเสริม และสนับสนุนการบริหารด้านวิชาการ งบประมาณ งานบุคคล และด้านการบริหารทั่วไปตามเกณฑ์
มาตรฐานการศึกษาชาติ

ที่	โครงการ/ กิจกรรม	วัตถุประสงค์	เป้าหมาย (ผลผลิตของโครงการ)	งบประมาณและที่มา					ผลที่คาดว่าจะได้รับ	หน่วยงานที่ รับผิดชอบ
				พ.ศ. ๒๕๖๖	พ.ศ. ๒๕๖๗	พ.ศ. ๒๕๖๘	พ.ศ. ๒๕๖๙	พ.ศ. ๒๕๗๐		
๑	โครงการประกัน คุณภาพภายใน	๑. เพื่อพัฒนาระบบ ประกันคุณภาพภายใน ของศูนย์พัฒนาเด็กเล็ก บ้านนาอุดม ตาม กฎกระทรวงว่าด้วยระบบ หลักเกณฑ์และวิธีประกัน คุณภาพการศึกษา พ.ศ.	เด็กนักเรียนศูนย์พัฒนาเด็ก เล็กบ้านนาอุดม	๗,๐๐๐ (อบต.) งบโดย ประมาณ	๗,๐๐๐ (อบต.) งบโดย ประมาณ	๗,๐๐๐ (อบต.) งบโดย ประมาณ	๗,๐๐๐ (อบต.) งบโดย ประมาณ	๗,๐๐๐ (อบต.) งบโดย ประมาณ	ร้อยละของผู้เรียนได้ พัฒนาเต็มศักยภาพ	ศูนย์พัฒนาเด็กเล็ก บ้านนาอุดม

		๒๕๕๓ ๒. เพื่อพร้อมรับการ ประเมินคุณภาพภายนอก									
๒	โครงการนิเทศภายใน	๑. เพื่อกำกับ ติดตามให้ ครูผู้ดูแลเด็ก จัดกิจกรรม การเรียนการสอน บรรลุผลตามจุดมุ่งหมาย ของหลักสูตร ๒. เพื่อสร้างความสัมพันธ์ และสร้างขวัญกำลังใจแก่ ครูผู้ดูแลเด็ก ทำให้เกิด ความเชื่อมั่นในการจัด กิจกรรมการเรียนการสอน และปฏิบัติงานที่ได้รับ มอบหมาย ๓. เพื่อให้เกิดความชัดเจน สามารถตรวจสอบผลการ ปฏิบัติงานได้	ครูผู้ดูแลเด็กทุกคนในศูนย์ พัฒนาเด็กเล็กบ้านนาอุดม	๕,๐๐๐ (อบต.) งบโดย ประมาณ	๕,๐๐๐ (อบต.) งบโดย ประมาณ	๕,๐๐๐ (อบต.) งบโดย ประมาณ	๕,๐๐๐ (อบต.) งบโดย ประมาณ	๕,๐๐๐ (อบต.) งบโดย ประมาณ	ร้อยละของครูที่มี ความรู้ความเข้าใจ เกี่ยวกับการจัดการ เรียนรู้ที่เน้นผู้เรียน เป็นสำคัญ	อบต.นาเลียง	
๓	โครงการเยี่ยมบ้าน สานสัมพันธ์	๑. เพื่อสร้างความเชื่อมั่น ให้กับผู้ปกครองนักเรียน และชุมชน	เด็กนักเรียน และผู้ปกครอง ศูนย์พัฒนาเด็กเล็กบ้านนา อุดม	๒,๐๐๐ (อบต.) งบโดย ประมาณ	๒,๐๐๐ (อบต.) งบโดย ประมาณ	๒,๐๐๐ (อบต.) งบโดย ประมาณ	๒,๐๐๐ (อบต.) งบโดย ประมาณ	๒,๐๐๐ (อบต.) งบโดย ประมาณ	ร้อยละ๑๐๐ของการ เยี่ยมบ้านนักเรียน	ศูนย์พัฒนาเด็กเล็ก บ้านนาอุดม	

๔	โครงการระบบดูแลช่วยเหลือนักเรียน	<p>๑. เพื่อให้ครูผู้ดูแลเด็กมีส่วนร่วมในการช่วยเหลือนักเรียนตามระบบดูแลช่วยเหลือนักเรียน</p> <p>๒. เพื่อดำเนินการจัดระบบดูแลช่วยเหลือนักเรียนในการแก้ไขและบรรเทาความรุนแรงของปัญหาเกี่ยวกับพฤติกรรมของเด็กนักเรียน</p> <p>๓. เพื่อให้เด็กนักเรียนมีคุณลักษณะพึงประสงค์</p> <p>๔. เพื่อประสานความร่วมมือการแก้ไขปัญหาระหว่างบ้าน ศูนย์พัฒนาเด็กเล็กและชุมชน</p> <p>๕. เพื่อให้สอดคล้องกับบทบัญญัติในพระราชบัญญัติการศึกษาแห่งชาติ พุทธศักราช ๒๕๔๒</p>	เด็กนักเรียน และผู้ปกครอง ศูนย์พัฒนาเด็กเล็กบ้านนาอุดม	๒,๐๐๐ (อบต.) งบโดย ประมาณ	๒,๐๐๐ (อบต.) งบโดย ประมาณ	๒,๐๐๐ (อบต.) งบโดย ประมาณ	๒,๐๐๐ (อบต.) งบโดย ประมาณ	๒,๐๐๐ (อบต.) งบโดย ประมาณ	ร้อยละของนักเรียนที่รู้จักตนเองสามารถปรับตัวอยู่ในสังคมได้อย่างเหมาะสม	ศูนย์พัฒนาเด็กเล็กบ้านนาอุดม
---	----------------------------------	--	--	---------------------------------	---------------------------------	---------------------------------	---------------------------------	---------------------------------	--	------------------------------

๕	โครงการปรับปรุง ภูมิทัศน์ และแหล่ง เรียนรู้	<p>๑. เพื่อจัด สภาพแวดล้อม ให้เป็นแหล่ง เรียนรู้ให้กับ นักเรียน</p> <p>๒. เพื่อให้ศูนย์ พัฒนาเด็กเล็กมี แหล่งเรียนรู้ เพียงพอกับ นักเรียน</p> <p>๓. เพื่อให้ สภาพแวดล้อม ภายในศูนย์ พัฒนาเด็กเล็ก ปลอดภัย น่าอยู่ และ สวยงาม</p> <p>๔. เพื่อให้ นักเรียนมีส่วน ร่วมในการดูแล รักษาแหล่ง เรียนรู้ และภูมิ</p>	ศูนย์พัฒนาเด็กเล็กบ้านนา อุดม	๙,๐๐๐ (อบต.) งบโดย ประมาณ	๙,๐๐๐ (อบต.) งบโดย ประมาณ	๙,๐๐๐ (อบต.) งบโดย ประมาณ	๙,๐๐๐ (อบต.) งบโดย ประมาณ	๙,๐๐๐ (อบต.) งบโดย ประมาณ	การจัดสภาพแวดล้อม หรือพัฒนาภูมิทัศน์ต่อ การจัดกิจกรรม ส่งเสริมคุณภาพและ ความปลอดภัย	อบต.นาเลียง
---	---	--	----------------------------------	------------------------------------	------------------------------------	------------------------------------	------------------------------------	------------------------------------	---	-------------

		<p>ทัศน์ของศูนย์พัฒนาเด็กเล็ก</p> <p>๕. เพื่อปรับปรุงสนามเด็กเล่นและอุปกรณ์ต่างๆให้อยู่ในสภาพดี มีความปลอดภัย สบายงมน่าเล่น</p> <p>๖. เพื่อส่งเสริมให้นักเรียนมีจิตสำนึกในการอนุรักษ์และพัฒนาสิ่งแวดล้อม</p>								
๖	โครงการบัณฑิตน้อย	<p>๑. เพื่อให้ผู้เรียนมีความภาคภูมิใจในความสำเร็จของตน</p> <p>๒. เพื่อให้ผู้ปกครองได้ร่วมชื่นชมยินดีกับความสำเร็จของบุตรหลาน</p>	เด็กนักเรียน และผู้ปกครอง ศูนย์พัฒนาเด็กเล็กบ้านนาอุดม	๕,๐๐๐ (อบต.) งบโดย ประมาณ	๕,๐๐๐ (อบต.) งบโดย ประมาณ	๕,๐๐๐ (อบต.) งบโดย ประมาณ	๕,๐๐๐ (อบต.) งบโดย ประมาณ	๕,๐๐๐ (อบต.) งบโดย ประมาณ	ร้อยละของครูนักเรียนและผู้ปกครองมีความพึงพอใจในการเข้าร่วมกิจกรรม	ศูนย์พัฒนาเด็กเล็กบ้านนาอุดม

๗	จัดซื้อคอมพิวเตอร์ ขนาด ๑๘ นิ้ว	๑.เพื่อแก้ไขปัญหาจำนวน เครื่องคอมพิวเตอร์ไม่ เพียงพอต่อความต้องการ ๒.เพื่อประสิทธิภาพการ ทำงาน	ครูผู้ดูแลเด็กทุกคนในศูนย์ พัฒนาเด็กเล็กบ้านนาอุดม	-	๑๘,๐๐๐ (อบต.) งบโดย ประมาณ	-	-	๑๘,๐๐๐ (อบต.) งบโดย ประมาณ	เจ้าหน้าที่ปฏิบัติงาน อย่างมีประสิทธิภาพ	อบต.นาเลียง
๘	จัดซื้อโต๊ะ เก้าอี้ รับประทานอาหาร	๑.เพื่อใช้ในการช่วยเหลือ ให้เด็กมีโต๊ะนั่งรับประทานอาหาร	เด็กนักเรียน และผู้ปกครอง ศูนย์พัฒนาเด็กเล็กบ้านนา อุดม	-	๑๔,๐๐๐ (อบต.) งบโดย ประมาณ	-	-	-	ร้อยละของโต๊ะ เก้าอี้ รับประทานอาหาร จำนวน ๔ โต๊ะ เก้าอี้ ๒๔ ตัว	อบต.นาเลียง
๙	จัดซื้อตู้เหล็กขนาด ๒ บาน	๑.เพื่อให้มีตู้จัดวางเอกสาร ที่สำคัญ ๒.เพื่อให้เกิดความสะดวก ในการค้นหาเอกสารเก่า เพื่ออ้างอิงและไม่สูญหาย	ครูผู้ดูแลเด็กทุกคนในศูนย์ พัฒนาเด็กเล็กบ้านนาอุดม	-	๑๔,๐๐๐ (อบต.) งบโดย ประมาณ	-	-	-	ร้อยละของตู้เก็บ เอกสารสำคัญและไม่ สูญหาย จำนวน ๑ ตู้	อบต.นาเลียง

บทที่ ๕

การติดตามและประเมินผล การนำแผนพัฒนาการศึกษาไปสู่การปฏิบัติ

๕.๑ คณะกรรมการติดตามและประเมินผล การนำแผนพัฒนาการศึกษาไปสู่การปฏิบัติ

ประกาศศูนย์พัฒนาเด็กเล็กบ้านนาอุดม ลงวันที่ ๑๕ สิงหาคม ๒๕๖๕ โดยความเห็นชอบของคณะกรรมการบริหารศูนย์พัฒนาเด็กเล็กบ้านนาอุดม ในคราวประชุม ครั้งที่ ๑ เมื่อวันที่ ๕ เดือน สิงหาคม พ.ศ. ๒๕๖๕ ได้แต่งตั้งคณะกรรมการติดตาม และประเมินผล การนำแผนพัฒนาการศึกษาไปสู่การปฏิบัติ ดังนี้

- | | | |
|-------------------------------|---------------------------------------|-------------------|
| ๑. นายประภาส บัวทองจันทร์ | ผู้แทนชุมชน | ประธานกรรมการ |
| ๒. นายประยูร บัวทองจันทร์ | ผู้แทน อบต. | รองประธานกรรมการ |
| ๓. นายศักดิ์ดา แสนมิตร | ผู้อำนวยการโรงเรียนนาอุ้มฯ | ที่ปรึกษา |
| ๔. นายบัณฑิต พ้อบำรุง | ผอ.โรงพยาบาลส่งเสริมสุขภาพตำบลนาเลียง | ที่ปรึกษา |
| ๕. นางชญาภา ไร่จวนจร | ผู้ทรงคุณวุฒิด้านการศึกษา | กรรมการ |
| ๖. นายแก้ว พ้อจันดา | ผู้นำทางศาสนา | กรรมการ |
| ๗. นางประภาภรณ์ แก้วมาลา | ผู้แทนผู้ปกครอง | กรรมการ |
| ๘. นางสาววิภารัตน์ พื่อนามแดง | ผู้แทนผู้ปกครอง | กรรมการ |
| ๙. นางสาวเมธิณี ไชยประเทศ | ผู้แทนครู | กรรมการ |
| ๑๐. นางรัชฎาวรรณ พ้อสิงห์ | ผู้แทนครู | กรรมการ/เลขานุการ |

โดยให้คณะกรรมการฯ เลือกกรรมการ ๑ คน ทำหน้าที่ประธานกรรมการ และกรรมการฯ อีก ๑ คน ทำหน้าที่เลขานุการของคณะกรรมการ

ทั้งนี้ ให้คณะกรรมการติดตามและประเมินผล การนำแผนพัฒนาการศึกษาไปสู่การปฏิบัติ มีอำนาจหน้าที่ ดังนี้

- กำหนดแนวทาง วิธีการในการติดตามและประเมินผลฯ
- ดำเนินการติดตาม และประเมินผลฯ
- รายงานผลและเสนอความเห็นซึ่งได้จากการติดตามและประเมินผลฯ ต่อ

หัวหน้าสถานศึกษา เพื่อให้หัวหน้าสถานศึกษาเสนอต่อคณะกรรมการบริหารศูนย์พัฒนาเด็กเล็กบ้านนาอุดม คณะกรรมการการศึกษา อบต.นาเลียง ผู้บริหารท้องถิ่นและประกาศผลการติดตามและประเมินผลฯ ให้ประชาชนในท้องถิ่นได้ทราบโดยทั่วกัน อย่างน้อยภาคเรียนละ ๑ ครั้ง ทั้งนี้ ให้ปิดประกาศโดยเปิดเผยไม่น้อยกว่า ๓๐ วัน

- แต่งตั้งคณะอนุกรรมการหรือคณะทำงานเพื่อช่วยปฏิบัติงานตามที่เห็นสมควร

๕.๒ วิธีการติดตามและประเมินผลการทำงานนำแผนพัฒนาการศึกษาไปสู่การปฏิบัติ

การติดตามและการประเมินผลงานของแผน/งาน หรือโครงการ/กิจกรรมต่างๆตามแผนพัฒนาการศึกษา (พ.ศ.๒๕๖๖ – ๒๕๗๐) เป็นกระบวนการตรวจสอบการดำเนินงานกิจกรรมต่างๆของหน่วยงานต่างๆเป็นระยะอย่างต่อเนื่องสม่ำเสมอ เพื่อประเมินว่า สามารถปฏิบัติงานหรือโครงการให้อยู่ภายใต้ระยะเวลาและงบประมาณที่กำหนดไว้หรือไม่ รวมทั้งเกิดผลสัมฤทธิ์ ทั้งในเชิงปริมาณและในเชิงคุณภาพหรือไม่ อย่างไร เพื่อที่จะนำผลที่ได้มาปรับปรุงการทำงานให้มีประสิทธิภาพ และเกิดประสิทธิผล โดยมีกระบวนการ ดังนี้

๕.๒.๑ การแต่งตั้งแต่งตั้งคณะกรรมการติดตามและประเมินผลการทำงานนำแผนพัฒนาการศึกษาไปสู่การปฏิบัติ

๑) สรรหาบุคคลเพื่อแต่งตั้งเป็นคณะกรรมการติดตามและประเมินผลการทำงานนำแผนพัฒนาการศึกษาไปสู่การปฏิบัติ โดยสรรหาบุคคลตามโครงสร้างคณะกรรมการคณะกรรมการติดตามและประเมินผลการทำงานนำแผนพัฒนาการศึกษาไปสู่การปฏิบัติ ซึ่งกำหนดไว้ในหนังสือกระทรวงมหาดไทย ด่วนที่สุด ที่ มท ๐๘๑๖.๒/ ว ๕๒๓๒ ลงวันที่ ๒ กันยายน ๒๕๖๒

๒) จัดประชุมครั้งที่ ๑ เพื่อให้คณะกรรมการฯ เลือกรวมกรรมการ ๑ คน ทำหน้าที่ประธานกรรมการ และกรรมการฯ อีก ๑ คน ทำหน้าที่เลขานุการของคณะกรรมการ

๓) จัดทำร่างประกาศแต่งตั้งคณะกรรมการติดตามและประเมินผลการทำงานนำแผนพัฒนาการศึกษาไปสู่การปฏิบัติ โดยให้คณะกรรมการฯ มีอำนาจหน้าที่ตามที่กำหนดไว้ในหนังสือกระทรวงมหาดไทย ด่วนที่สุด ที่ มท ๐๘๑๖.๒/ ว ๕๒๓๒ ลงวันที่ ๒ กันยายน ๒๕๖๒

๔) เสนอร่างคำสั่งแต่งตั้งคณะกรรมการฯ ต่อคณะกรรมการบริหารศูนย์พัฒนา เด็กเล็กเพื่อขอความเห็นชอบ

๕) หัวหน้าสถานศึกษา ประกาศแต่งตั้งคณะกรรมการติดตามและประเมินผลการทำงานนำแผนพัฒนาการศึกษาไปสู่การปฏิบัติ

๖) หัวหน้าสถานศึกษา จัดส่งประกาศแต่งตั้งคณะกรรมการติดตามและประเมินผลฯ ให้กองการศึกษา เพื่อดำเนินการในส่วนที่เกี่ยวข้องต่อไป

๕.๒.๒ คณะกรรมการติดตามและประเมินผลการทำงานนำแผนพัฒนาการศึกษาไปสู่การปฏิบัติ กำหนดขั้นตอนในการติดตามและประเมินผลแผนพัฒนาการศึกษา

เมื่อมีประกาศแต่งตั้งคณะกรรมการติดตามและประเมินผลฯ แล้ว จัดประชุมคณะกรรมการติดตามประเมินผลฯ เพื่อร่วมกันพิจารณากำหนดแนวทาง วิธีการในการติดตามและประเมินผลฯ โดยจะทำการประเมินผลสำเร็จเป็นรายโครงการว่าเป็นไปตามวัตถุประสงค์และเป้าหมายที่กำหนดไว้หรือไม่ ทั้งนี้ ได้กำหนดให้มีการประเมินผลทั้งระบบ กล่าวคือ ประเมินทั้งปัจจัยที่ใช้ กระบวนการที่ใช้ ผลผลิตที่ได้รับ และผลที่เกิดขึ้น เพื่อที่จะได้ทราบถึงปัญหา อุปสรรคที่เกิดขึ้น สำหรับนำไปใช้เป็นข้อมูลประกอบการกำหนดแนวทางในการแก้ไขปัญหาต่อไป

๕.๒.๓ กรอบแนวคิดการประเมินแผนพัฒนาการศึกษา

การประเมินแผนพัฒนาการศึกษาของสถานศึกษา สังกัดองค์กรปกครองส่วนท้องถิ่น ได้ใช้แนวคิดเกี่ยวกับกระบวนการนโยบายสาธารณะ (Policy Process) ซึ่งประกอบด้วย

๓ ขั้นตอน ได้แก่ การกำหนดนโยบาย การนำนโยบายไปปฏิบัติ และการประเมินผลนโยบาย มาเป็นกรอบแนวคิดในการประเมินแผนพัฒนาการศึกษาของของสถานศึกษาสังกัดองค์กรปกครองส่วนท้องถิ่น ดังนี้

กรอบแนวคิดการติดตามและประเมินแผนพัฒนาการศึกษา

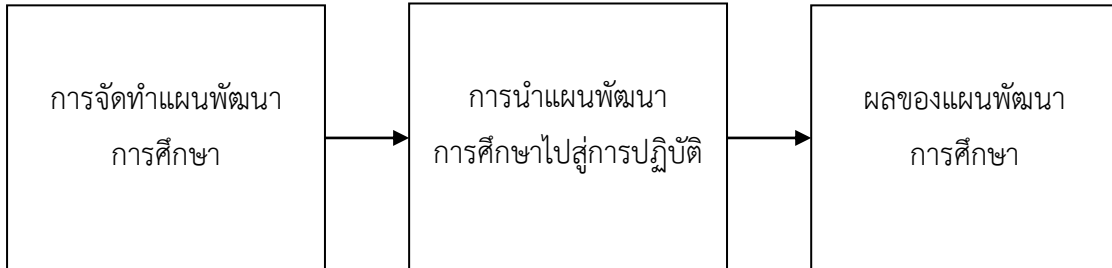

๕.๒.๔ การติดตามและประเมินแผนพัฒนาการศึกษา

๑) แนวทางการประเมิน

วัตถุประสงค์ของการประเมินแผนพัฒนาการศึกษาของสถานศึกษาสังกัด องค์กรปกครองส่วนท้องถิ่น เพื่อประเมินกระบวนการจัดทำแผนพัฒนาการศึกษาของสถานศึกษา การนำแผนพัฒนาการศึกษาของสถานศึกษาไปสู่การปฏิบัติ และผลที่ได้จากการปฏิบัติตามแผนพัฒนาการศึกษาของสถานศึกษา ดังนั้น แนวทางที่ใช้ในการประเมินแผนพัฒนาการศึกษาของสถานศึกษา จึงพิจารณาจากองค์ประกอบของการประเมินทั้งสามด้านดังกล่าวมากำหนดเป็นตัวชี้วัด และรูปแบบการประเมินตามตัวชี้วัด โดยใช้วิธีแบบผสมผสานทั้งเชิงปริมาณและเชิงคุณภาพ

๒) ประเด็นการประเมิน

การติดตามและประเมินแผนพัฒนาการศึกษาของสถานศึกษา มี ๓ ประเด็น จำนวน ๑๓ ตัวชี้วัด ได้แก่

- ประเด็นการประเมินที่ ๑ การจัดทำแผนพัฒนาการศึกษา จำนวน ๔ ตัวชี้วัด
- ประเด็นการประเมินที่ ๒ การนำแผนพัฒนาการศึกษาสู่การปฏิบัติ จำนวน ๗ ตัวชี้วัด
- ประเด็นการประเมินที่ ๓ ผลของแผนพัฒนาการศึกษา จำนวน ๒ ตัวชี้วัด

๒.๑) ประเด็นการประเมินที่ ๑ การจัดทำแผนพัฒนาการศึกษา

ตัวชี้วัด ๑.๑ ระดับความสำเร็จของการเก็บรวบรวมข้อมูลสำหรับการจัดทำแผนพัฒนาการศึกษา (พ.ศ.๒๕๖๑ – ๒๕๖๕)

ตัวชี้วัด ๑.๒ ระดับความสำเร็จของการวิเคราะห์ข้อมูลเชิงคุณภาพเพื่อกำหนดวิสัยทัศน์ พันธกิจ เป้าประสงค์ ยุทธศาสตร์ และกลยุทธ์

ตัวชี้วัด ๑.๓ ระดับความสำเร็จของการศึกษาความเป็นไปได้ของการบรรลุ

วิสัยทัศน์ โดยใช้เทคนิคการวิเคราะห์จุดแข็ง จุดอ่อน โอกาส อุปสรรค (SWOT Analysis)

ตัวชี้วัด ๑.๔ จำนวนองค์ประกอบของแผนพัฒนาการศึกษา

(พ.ศ.๒๕๖๖ – ๒๕๗๐)

๒.๒) ประเด็นการประเมินที่ ๒ การนำแผนพัฒนาการศึกษาไปสู่การปฏิบัติ

ตัวชี้วัด ๒.๑ ระดับความสอดคล้องของแผนพัฒนาการศึกษา

(พ.ศ.๒๕๖๑ – ๒๕๖๕)

ตัวชี้วัด ๒.๒ จำนวนองค์ประกอบของแผนปฏิบัติการประจำปีการศึกษา

ตัวชี้วัด ๒.๓ ระดับความสอดคล้องระหว่างแผนปฏิบัติการประจำปีการศึกษากับ

แผนพัฒนาการศึกษา (พ.ศ.๒๕๖๖ – ๒๕๗๐)

ตัวชี้วัด ๒.๔ ร้อยละของโครงการในแผนปฏิบัติการประจำปีการศึกษาที่ถูกนำไปปฏิบัติ

ตัวชี้วัด ๒.๕ จำนวนองค์ประกอบของแผนปฏิบัติการประจำปีงบประมาณ

ตัวชี้วัด ๒.๖ ระดับความสอดคล้องระหว่างแผนปฏิบัติการประจำปีงบประมาณ

กับแผนพัฒนาการศึกษา (พ.ศ.๒๕๖๖ – ๒๕๗๐)

ตัวชี้วัด ๒.๗ ร้อยละของโครงการในแผนปฏิบัติการประจำปีงบประมาณที่ถูกนำไปปฏิบัติ

๒.๓) ประเด็นการประเมินที่ ๓ ผลของแผนพัฒนาการศึกษา

ตัวชี้วัด ๓.๑ สัดส่วนตัวชี้วัดของเป้าประสงค์ตามแผนพัฒนาการศึกษา

(พ.ศ.๒๕๖๖ – ๒๕๗๐) ที่บรรลุตามเป้าหมายที่กำหนด

ตัวชี้วัด ๓.๒ ระดับความพึงพอใจของผู้มีส่วนได้ส่วนเสียต่อแผนพัฒนาการศึกษา

๕.๓ ระยะเวลาในการติดตามและประเมินผลการนำแผนพัฒนาการศึกษาไปสู่การปฏิบัติ

คณะกรรมการติดตามและประเมินผลการนำแผนพัฒนาการศึกษาไปสู่การปฏิบัติ กำหนดระยะเวลาในการติดตามและประเมินผลฯ ปีละ ๒ ครั้ง (ภาคเรียนละ ๑ ครั้ง) โดยมีขั้นตอน ดังนี้

๑) คณะกรรมการติดตามและประเมินผล ดำเนินการติดตามและประเมินผลแผนพัฒนาการศึกษาตามวิธีการติดตามและประเมินผลการนำแผนพัฒนาการศึกษาไปสู่การปฏิบัติ ที่กำหนดไว้

๒) คณะกรรมการติดตามและประเมินผลฯ รายงานผลและข้อเสนอความเห็นซึ่งได้จากการติดตามและประเมินผลฯ ต่อหัวหน้าสถานศึกษา

๓) หัวหน้าสถานศึกษารายงานผลและข้อเสนอความเห็นซึ่งได้จากการติดตามและประเมินผลฯ ต่อคณะกรรมการบริหารศูนย์พัฒนาเด็กเล็ก คณะกรรมการการศึกษาขององค์กรปกครองส่วนท้องถิ่น และผู้บริหารท้องถิ่น ตามลำดับ

๔) สถานศึกษาประกาศผลการติดตามและประเมินผลแผนพัฒนาการศึกษา ให้ประชาชนในท้องถิ่นทราบโดยทั่วกัน อย่างน้อยภาคเรียนละ ๑ ครั้ง ทั้งนี้ ปิดประกาศโดยเปิดเผยไม่น้อยกว่า ๓๐ วัน